EL DIARIO PALENTINO

Viernes, 15 de septiembre de 1989 — EL DIA DE PALENCIA — Núm. 14.955. Precio 50 pesetas

Fundado en 1881

Por mayoría absoluta

POSADA elegido presidente de Castilla y León

Obtuvo 51 votos del PP y CDS

Jesús Posada

Fuensaldaña (Valladolid), (EFE).- Jesús Posada Moreno, procurador del PP por Soria, fue elegido hoy presidente de Castilla y León, por mayoría absoluta de las Cortes regionales, al contar con los votos del PP y del CDS, partidos con los que gobernará en coalición en esta Autonomía.

El procurador soriano, el cuarto presidente de Castilla y León desde el establecimiento de la Autonomía regional, sustituye en el cargo a su correligionario José María Aznar, candidato del PP a la presidencia del Gobierno en las próximas elecciones generales.

Posada, que fue consejero de Fomento en el gabinete de Aznar hasta que dejó el cargo por la remodelación del actual gobierno de coalición entre el CDS y el PP, consiguió 51 sufragios de la Cámara, al contar con los votos favorables del PP y del CDS, mientras que el PSOE, en la oposición parlamentaria, emitió 30 votos en su contra.

De los 84 miembros de la Cámara regional, compuesta por 33 procuradores del PP, 19 del CDS y 32 de PSOE, fueron emitidos 81 sufragios.

En la sesión parlamentaria, estuvo presente José María Aznar, que también asistió ayer a la lectura del discurso de investidura de Jesús Posada.

Posada, que ayer pronunció ante las Cortes su discurso de investidura, anunció que su programa de gobierno seguirá la línea trazada por Aznar y abogó por el protagonismo de Castilla y León en el desarrollo autonómico para la adquisición de nuevas competencias.

Otros aspectos del programa de gobierno del nuevo presidente se refieren a la reforma de la adminisración, de la función pública, el desarrollo regional, la erradicación del desempleo, el fomento de las inversiones, una política de medio ambiente y la potenciación cultural.

El gabinete de Posada será básicamente el mismo que tenía Aznar, a excepción del consejero de Presidencia, cargo que ocupará el burgalés César Huidobro, en sustitución de Juan Carlos Aparicio, que encabezará la lista al Congreso de los Diputados por el PP de Burgos y en consecuencia abandonará el gabinete.

Por otra parte, la vicepresidencia del Ejecutivo, que también ocupaba Aparicio, será desempeñada previsiblemente por el actual consejero de Economía, Miguel Pérez Villar, que también seguirá ocupando este departamento.

VELAZQUEZ A NUEVA YORK.- MADRID. Diecisiete cuadros de Velázquez viajan a Nueva York, prestados por el Museo del Prado al «Metropolitan Museum of Art», para la importante exposición monográfica dedicada al pintor sevillano y que se inaugurará el próximo 3 de octubre. En la foto, embalaje del «Retrato de Felipe IV» para su traslado. (EFE)

Consejo de Ministros

Aprobado el Plan de Seguros Agrarios Combinados para 1990

MADRID. EFE.

El Consejo de Ministros, presidido por Felipe González, que concluyó poco después de las 12,30, aprobó un Real Decreto por el que será regulado el tráfico de embarcaciones especiales de alta velocidad en las aguas marítimas españolas.

Con este Decreto el Gobierno pretende ejercer un mayor control sobre embarcaciones de este tipo (planeadoras) que pueden ser utilizadas para la comisión de actividades delictivas, además de proteger la seguridad de las personas que se encuentran en las proximidades de la costa.

En la habitual reunión de los viernes el Gobierno adoptó también otros acuerdos entre los que destaca la aprobación del Plan de Seguros Agrarios Combinados para 1990.

Premios del Festival de Venecia

El León de Oro a la película taiwanesa «La ciudad del dolor»

Venecia (Italia), EFE

El filme "Beiqing Chegshi" (La ciudad del dolor), dirigido por el taiwanés Hou Xioxan, ha obtenido hoy el "León de Oro" de la XLVI edición de la Muestra Internacional de Arte Cinematográfica de Venecia.

El "León de Plata" a la mejor dirección fue otorgado "ex-aequo" al portugués Joao Cesar Monteiro, por el filme "Recordacoes de casa amarella" (Recuerdos de la casa amarilla), y al japonés Kei Kumai, por la película "Sen no Rikyu" (La muerte de un maestro del té).

Los actores italianos Marcello Martroniani y Massimo Troisi se adjudicaron "ex aequo" la "Copa Volpi" a la mejor interpretación masculina, por su papel en "Ché ora é" (Qué hora es), dirigida por Ettore Scola.

PALENCIA

Acuerdos de la Comisión Municipal de Gobierno (Página 5)

Veintiséis años de cárcel pide el fiscal por un homicidio en Guardo (Página 5)

Se inicia el X Festival de Teatro (Página 6)

Nueva identificación del Cuerpo Nacional de Policía (Página 6)

Carta de la Asociación de Agricultores y Ganaderos al Ministro (Página 7)

Sonia Lalanda decide no presentarse a las elecciones al Congreso (Página 8)

Desarticulada una banda de tráfico de droga en el norte de la provincia (Página 7)

HERRERA DE PISUERGA

Fiestas de Nuestra Señora de la Piedad

(Páginas especiales)

M.C.D.2022

SABADO

16

Santoral: Ss. Cornelio p. y Cipriano ob. ms.; Eufemia v. y m.; Lucía, Geminiano, Ludmila, Serviodeo ms.; Auxilio, Abundio, Principio obs.; Abundancio dc.; Marciano, Juan cfs.; Rogelio mj.; Eugenia ab.

Sale el sol a las 7,56 h. y se pone a las 20,22 h. La luna sale a las 20,43 h. y se pone a las 09,01 h. Cuarto menguante el 22 en Géminis.

Refrán: "El ciego y el sabio, yerran en su paso".

EFEMERIDES

1497 Conquista en Melilla por los Reyes Católicos para evitar la piratería que los berberiscos reslizaban contra las costas españolas.

1498 Muere en Avila Tomás de Torquemada, primer inquisidor general de España.

1812 Fallido intento de los invasores franceses de volar la Alhambra de Granada, que no lograron gracias al heroísmo de un soldado inválido.

1851 Nace en La Coruña la novelista Emilia Pardo Bazán.

1859 David Livingstone descubre el lago Nyasa (Africa Austral).

1977 Fallece en París la cantante de ópera María Callas.

1987 La gimnasta española Laura Muñoz se proclama vencedora absoluta de los Juegos del Mediterráneo al conseguir cinco medallas de oro y el triunfo del equipo español.

EL DIARIO PALENTINO
EL DIA DE PALENCIA
Palencia: Mayor, 67 – 34001. Apartado de correos, 17
Teléfono: Redacción, 744822. **Anuncios y suscripciones,** 740417
FAX, 743360 **Depósito Legal:** P-2-1958

Presidente editor: José Luis Alonso Almodóvar; **Gerente:** José Luis Alonso Cruz

Director: JOSE MARIA RUIZ DE GOPEGUI Y SANTOYO. **Redactor jefe:** Gonzalo Ortega Aragón
Jefe de talleres: Francisco del Campo

Ventanal

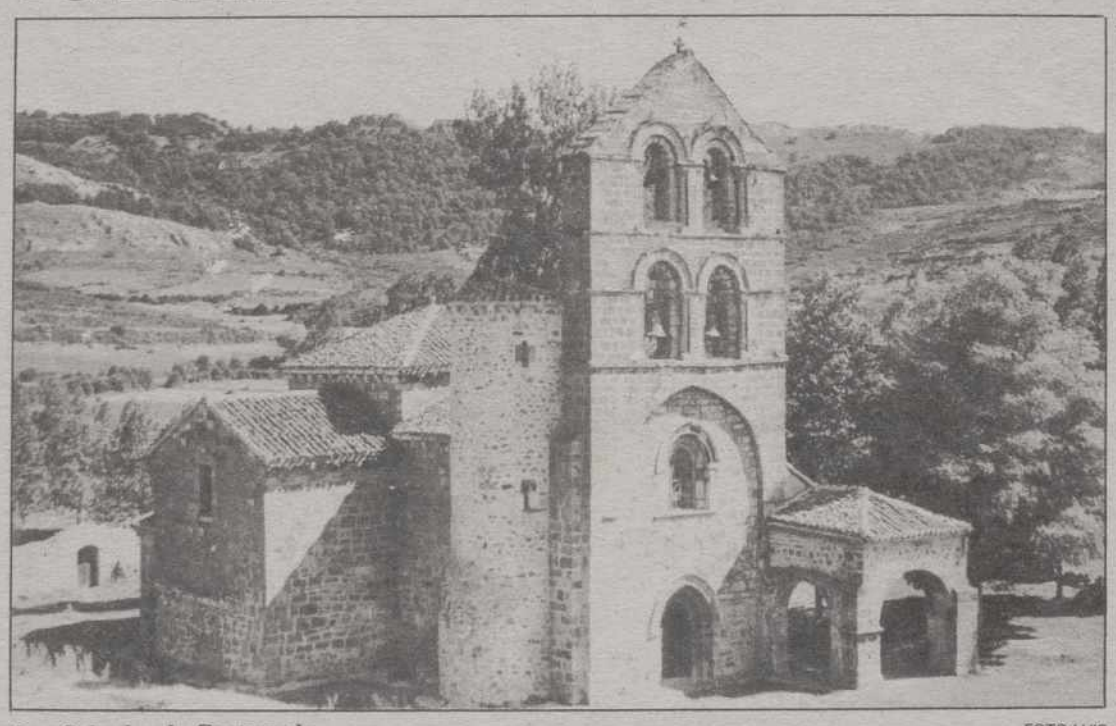

San Salvador de Cantamuda. FOTO LUIS

CARTELERA

DONSANTIAGO: *"Un par de seductores"* (5,30-8,15-10,45)

REY DON SANCHO: *"Tiempo para matar"* (5,30-8,15-10,45)

ORTEGA: *"¡Ay, Carmela!"* con Manuel Galiana y Kiti Manver. Días 15 y 16 (10,45)

AVENIDA 1: *"Cariño, he encogido a los niños"* (T.) (5,30)
"El guerrero americano" (13) (8,15-10,45)

AVENIDA 2: *"Encerrado"* (18) (5,30-8,15-10,45)

AVENIDA 3: *"Indiana Jones y la última cruzada"* (T.) (5,30-8,15-10,45)

AVENIDA 4: *"Marcelino Pan y Vino"* (T.) (5,30-8,15)
"No matarás al vecino" (t.) (10,45)

SORTEOS

Lotería primitiva

Jueves, 14 de septiembre
6-22-24-25-38-42
C 4

BONOLOTO

Domingo, 10 de septiembre
2-7-15-23-34-36
C 24

Lunes, 11 de septiembre
1-6-8-12-27-29
C 2

Martes, 12 de septiembre
6-39-42-44-45-46
C 12

Miércoles, 13 de septiembre
14-23-30-35-36-49
C 16

ONCE
n.º premiado ayer
93904

FARMACIAS

Viernes, 15: D. José María González Manteca (Mayor, 104) y don José Fernando Aragón Pajares (maldonado, 2).

Sábado, 16: D. Rafael Becerril Lerones (Colón, 10) y doña Natividad Rubio Fernández (Plaza San Pablo, 4).

Servicio Nocturno: Don José María Fernández Nieto (Mayor,40). Tfno. 742470. Diariamente desde las 10,30 de la noche.

TELEFONOS

Hospital General "Río Carrión"	72 29 00
Urgencias H."Río Carrión"	74 40 11
Hospital Provincial "San Telmo"	72 82 00
Casa de Socorro	72 24 81
Clínica Cruz Roja	72 41 00
Clínica "Virgen de la Salud"	74 77 00
Ambulancias	75 22 40
Policía (urgencias)	0 91
Policía Nacional	74 27 15
Protección Civil	0 06
Bomberos (Palencia capital 080)	72 11 11
Subsector de Tráfico	72 06 88
Guardia Civil	72 28 04
Policía Municipal	74 76 77
Ayuntamiento	74 97 00
Renfe -información–	74 30 19
Autobuses Renfe	74 32 22
Taxis parada Federacón	74 21 26
" " Pasaderas	74 08 10
" " San José	72 00 16
" " Est. RENFE	74 39 19
" " San Lázaro	72 20 76
Iberduero averías	74 25 57

ACTOS Y CONVOCATORIAS

Exposición: El pintor palentino José María Paniagua expone 54 óleos en la sala Don Sancho de Cajapalencia, a partir de hoy viernes, día 15. La exposición, que permanecerá hasta el 28 de septiembre, podrá ser visitada de 7,30 a 9,30 de la tarde, en días laborables, y de 12 a 2 los festivos.

Retinosis pigmentaria: La Asociación castellano leonesa de afectados por retinosis pigmentaria (ACLARP), pone en conocimiento de todos los interesados su reciente formación, y que todos cuantos estén interesados en asociarse o recibir información al respecto pueden llamar al teléfono 397865 de Valladolid, de 7 a 9 de la noche.

Curso de Enfermería: El próximo día 18 se inicia en la Dirección Provincial del INSERSO un curso sobre "Actualización de Enfermería en equipos de Atención Primaria de Salud".

Escuela de Idiomas: Los plazos en la Escuela Oficial de Idiomas, para el curso 89-90, serán del 14 al 21 de septiembre, ambos inclusive, excepto sábados, para los antiguos alumnos. Del 22 al 28 de septiembre, excepto sábados, para los alumnos nuevos y el resto de antiguos alumnos. Las oficinas de retirada de sobres y entrega de matrícula estarán abiertas entre las 9 y las 14 horas.

M.C.D.2022

CARTERISTAS

Dicen que antiguamente era muy tradicional la presencia de carteristas por todas las ferias de España. Que eran como aves de rapiña migratorias, al olor de una multitud alegre y confiada.

Se explicaba un poco esta profesión ilegal, porque entonces eran muchas las necesidades de ciertos sectores sociales, cuya marginación o mangancia les llevaba a abusar del pardillismo reinante. Un ambiente de ferias era un puro atolondramiento para el ruralismo cerrado y siempre había alguna docena de morenos que terminaban desplumados.

Cercanos ya al pórtico del 92, la especie carterista parecía llamada a la extinción. Pero hete aquí que no sólo ha desaparecido, sino que este año ha experimentado una sorprendente virulencia. Precisamente en un año de sobrantes efluvios económicos, cuando todo el mundo tiene para tirar la casa por la ventana, cuando disminuye el paro y la cobertura social anda ya por las troneras.

Si en este país lo que nos sobra es dinero, no se entiende que hayan aumentado los dedos largos y que haya gente que se dedique a la siempre peligrosa actividad del latrocinio. Algo tiene que fallar en toda esta farándula de triunfalismos y derroches, porque no encajan las suntuosidades con los limosneros.

Puede ser que algunas de las carteras desaparecidas no hayan caído en manos de rateros, sino que hayan terminado en un síndrome lúdico con necesidad de excusa. Puede ser que, como la corriente pesetera va tan rápida, a algunos les pille a la orilla y no reciban nada, con lo que no tienen más remedio que tirarse al ruedo de lo ajeno. Y puede ser que a otros la coyuntura dineraria se les haya subido a la cabeza y ya no hay ganancia que les cubra tanta gana de gastos y ostentaciones.

Pero lo que yo creo más seguro es que este furor carterista es una consigna del Gobierno. Que, asustado por el calentamiento de la economía, ha enviado a los tropeles centenares de agentes, para que limpien bolsillos, aminoren los gastos y enfríen así el horno de los duros a cuatro pesetas.

Agentes tienen que ser, porque cómo en una sociedad de sobras y repartos equitativos va a haber individuos que anden al descuido sólo por vicio y con el peligro de una noche de retención. Agentes son, que más que hurtadillas lo que hacen son recaudaciones extras, para matar dos pájaros de un tiro:

Por un lado, disminuyen el gasto público. Y, por otro, entregando la recaudación al Estado, éste puede seguir su fiesta de las vanidades.

EL MIRADOR

QUEDAR DE PIE

El caso es quedar de pie, aunque no se tengan zapatos para pisar el suelo, lo importante es quedar de pie. Siempre cabe un ligero tambaleo, pero unos y otros tenemos fama de tentetiesos. La razón parece haber nacido a nuestro lado, como un componente más de la sangre. A la hora de criticar, a la hora de defendernos, a la hora de atacar. Es duro admitir el error. Cuesta demasiado reconocer los fallos propios, y es muy fácil encontrar los de los demás. El orgullo y la soberbia suelen ser contrapesos eficaces para quedar de pie y tener siempre razón.

Así que el sabio arremete contra el ignorante, con palabras sutiles y en voz baja, y el necio levanta su voz por encima de las razones, y así lo arregla. Me van a oír, se van a enterar, esto no queda así, y lo que yo diga, y no me entiendes. Y lo que sucede es que no nos explicamos.

Es fundamental quedar de pie, aunque no exista la base suficiente. No obstante, quedar de pie ante los demás y ante uno mismo proporciona un aura plateada que a veces sólo nosotros somos capaces de ver, y que nos da fuerzas para enseñar los colmillos a los oponentes.

Eso de agachar la cabeza y darse la vuelta no suele estar bien visto. Hay quien lo identifica como un signo de debilidad, o de falta de razón para mantener una opinión. En un mundo en el que la agresividad, la agresividad popular, está en todas partes; en el fútbol, en el trabajo, en la calle, en casa, en cualquier parte, es curioso observar como satisface eso de decir la última palabra. A pesar de que quedar de pie no signifique llevar la razón. Ni el dar la voz más fuerte sea equivalente a quedar realmente de pie.

DIAS DE TEATRO

Ya están aquí. Hoy se inician los días de teatro que nos trae la décima edición del Festival "Ciudad de Palencia". Desde esta misma noche y hasta el 1 de octubre tendremos oportunidad de ver, disfrutar y reflexionar con nueve representaciones diferentes, con nueve espectáculos actuales en lo que es una oferta bastante homogénea y con una novedad que esperamos sea el principio de una actividad constante: el estreno de un Premio Palencia de Teatro. Si, porque no basta con escribir los diálogos y las acotaciones para que un texto dramático o cómico se sostenga en pie, no basta con publicarlo ni siquiera con premiarlo, hace falta representarlo para que el hecho teatral sea una realidad y haga posible la comunicación entre autor, actor y espectador.

Acaban de terminar las ferias grandes de Palencia y amén de otros festejos, de la música, el humor, las competiciones deportivas y los actos culturales o folklóricos, nos han traído teatro. Han sido varias compañías con sus espectáculos comerciales las que han venido a nuestras salas, marcadas en su mayoría por aires de comedia fácil cuando no de revista musical, géneros totalmente respetables pero que por sí solos no dan idea del teatro español actual. Ahora toma el relevo el Festival de Teatro Ciudad de Palencia con una programación más acorde con ese panorama español, sin el afán comercial presidiendo sus pautas aunque sin acercarse tampoco al experimentalismo o a los montajes denominados por el gran público como "difíciles". En cuanto acabe el Festival tendremos otro relevo más, el del Octubre Cultural que a buen seguro ofrecerá alguna representación de teatro popular.

¿Es suficiente?. Creemos sinceramente que no. Hace falta ver mucho teatro, bueno, menos bueno, clásico, contemporáneo, experimental, fácil y difícil para convertirse en un auténtico espectador teatral con conocimientos suficientes de este especial mundo de la escena para poder enfrentarse a él con sentido crítico y también para poder disfrutar al máximo de cada espectáculo. Para conseguirlo debería programarse más teatro por parte de las distintas Administraciones, habilitarse canales de distribución para que los grupos de aquí dieran a conocer su trabajo y para que vinieran los de fuera y en cualquier caso facilitar la puesta en escena teatral.

Un mes o un mes y medio de teatro al año no hace daño y por supuesto siempre es bienvenido, pero nos parece más sano llenar los once meses restantes con alguna que otra representación.

R. D - D

DON ELVIRO

Por MELLADO

M.C.D.2022

HACIA UNA NUEVA CULTURA MUSICAL

III.- La música en las iglesias

-II-

PERIODO POST-CONCILIAR

Lorenzo Carrascal

La renovación de la Música Religiosa recibió con el Concilio una orientación clarísima marcada por su finalidad: La participación consciente, activa y fructuosa del Pueblo de Dios o Asamblea en la acción litúrgica por el canto. La participación de los fieles en la liturgia se ha enriquecido extraordinariamente de contenido teológico y pastoral desde el vaticano II. Ni es conciliar, ni es litúrgico, ni es pastoral una Asamblea pasiva en una acción litúrgica que no participe, que esté sin "concelebrar" con el sacerdote, que no conteste o que no cante.

También marcada por su calidad: digna, noble y artística. Todo lo contrario a esas músicas que proliferan por ahí incontroladamente tanto por su copntenido textual (mejopr dicho, falta de contenido) como por su ínfima calidad musical que rebajan alarmantemente los niveles musicales y culturales de ciertas asambleas. Por fortuna, son excepción y quizá, sin las prisas y exigencias de la primera hora, estamos ahora en mejores condiciones para un reajuste. Este no es posible si no partimos de un reconocimiento del deterioro musical que hemos sufrido en los años posteriores al Concilio.

No podemos seguir amparándonos en el equívoco de que el pueblo sólo canta cosas fáciles para justificar trivalidades e incapacidades personales. La sencillez jamás ha estado reñida con la nobleza de estilo y con la calidad. Las exigencias de una mayor participación del pueblo no deben amparar carencias e incompetencias, múcho menos osadías que comprometen no sólo valores musicales, sino, lo que es peor, educativos, doctrinales y pastorales.

PRINCIPIOS DE RENOVACION

La liturgia es el centro de la vida de la iglesia.

–La liturgia es celebración de la Palabra.

–La palabra tiene un papel de protagonista dentro de la liturgia.

–La música debe estar subordinada a la Palabra.

–El fin de la música sagrada es la gloria de Dios y santificación de los hombres.

De estos principios hemos de partir para comprender lo que debe ser una música sagrada al servicio de la liturgia.

Antes la música servía para solemnizar y llenar silencios. Hoy es parte integrante de la acción el culto, medio de expresión de un pueblo que participa. Por eso, el lenguaje de la música litúrgica debe ser un lenguaje viviente: que demos con él testimonio de unas creencias ante la sociedad y ante la iglesia a que pertenecemos.

La introducción de lenguas vivas y la práctica desaparición del latín y, consecuentemente, del Canto Gregoriano ha originado ciertas irregularidades. Se impusieron formas de cantar y de escribir que respondía a ciertos imperativos de la moda. Con lo cual se ha barrido lo artístico y se ha sustituido por lo natural y así se llenaron nuestros templos de canciones del folklore sudamericano, de negros espirituales, de ritmos bailables a la moda, de gentes con guitarras interpretando músicas realiadas con una preparación musical inexistente.

Por un lado, la rapidez del cambio; por otro lado, la falta de preparación de las personas que tenían la responsabilidad de llevar este cambio a la práctica", han traido una situación lamentable, sobre todo en la iglesia española, donde el estado de la música litúrgica es peor que en ningún otro sitio del mundo civilizado, por lo menos del que yo conozco" (Cristóbal Halffter, "Responsabilidad del compositor ante la Música Litúrgica"). En otro lugar dice: "Entiendo que hay muchas músicas que reflejan exactamente nuestro tiempo, pero cuyo traslado al mundo de la liturgia es prácticamente imposible". El problema es saber si, como en épocas pasadas, la iglesia sigue ostentando aquel papel pionero y vanguardista o si, por el contrario, ha abdicado del mismo o incluso ha llegado a convertirse en un freno negativo al desarrollo artístico.

Otra irregularidad: Música gregoriana con texto en español. La melodía gregoriana es el resultado de la musicalización de textos latinos que estaban caracterizados por una fonética, una semántica (significación de las palabras), un contenido expresivo y de una "manera de ser" muy específica de la lengua latina; sin olvidarnos, además, del momento cultural e histórico que dio lugar a la aparición del canto Gregoriano. Hacer uso de esas melodías para servir a una lengua como la nuestra, es, al menos, un anacronismo y un despropósito. Un anacronismo, si se trata de crear nuevas melodías gregorianas. Un despropósito, si se trata de acomodar a un texto en español una melodía ya existente. Esto conviene subrayarlo, puesto que es algo explotado dentro del marco religioso-musical. La "simbiosis" –por decirlo de alguna manera– entre la melodía gregoriana y el texto latino es tan perfecta, que revestida de otro texto no latino esa melodía, quedará muy "mona", porque la belleza interior de la línea melódica no desaparece, pero herida en su fuerza vital, en su ritmo interior, en el alma de su expresividad.

Ante estas irregularidades, hay que dejar bien claro:

La participaciíon de la asamblea es fundamental para el acto litúrgico. Su participación consiste en contestar, aclamar, cantar; pero también se puede participar con el silencio.

Escuchar una música dignamente hecha es mucho más importante que cantar a voz en grito unas melodías de cuya dignidad y belleza se tienen justificadas dudas.

No nos dejemos llevar por lo fácil, lo vulgar, lo chabacano. Esto contradice el espíritu de superación que impulsó el Concilio.

NOTA: Las grandes ventajas de la técnica, a veces, también tienen su contrapartida. Algún "duende" hizo que los ordenadores mutilaran el texto del segundo párrafo de mi artículo "La Música en los hogares" publicado en este periódico el día 1 de este mes, cuyo sentido quedó substancialmente modificado e incoherente. Debía decir:

"Los primeros maestros de música del niño deben ser los padres. A pesar de esos poderosos "ayudantes": disco, radio, televisión, cine. etc., la primera música que el niño oye debería ser una canción entonada por la madre. Pr varias razones: una, porque al niño, aún en su inconsciencia, hay que inculcarle la idea de que el canto es una manifestación completamente natural y ojalá también espontánea. Otra, porque esos "auxiliares" no siempre se oyen con la suavidad que sería necesaria, ya que el oído del recién nacido no está hecho para esos volúmenes. Otra, porque no siempre ienen el contenido que sería de desear: melodías divertidas y alegres durante el día y canciones de cuna para dormir".

PALABRAS MAYORES

Ingratos, todos

(San Pablo a Timoteo I, 1)

Alberto A. Torres, S. J.

De observador andante por las vidas, propia y ajenas, se convence uno pronto y mal de que, por cada hombre o mujer, que se jacta de agradecido, hay un ingrato a carta cabal y un agradecido racial en quien no lo cacarea.

MISTERIOS BOCHORNOSOS

El primero es que o se nace agradecido o se muere ingrato. Ni todos los favores del mundo convierten a un ingrato en agradecido. O por mal educado o por mal nacido. El mal educado se cree que se le debe todo, el mal nacido carece de sensibilidad reactiva, no da más de sí, no vale.

Segundo misterio: llamarán "señor" (¡Es un señor...!) al que siempre da y a ése mismo, como falle una, le llamarán villano. Lope de Vega en el acto III de la Hermosa Esther: "...el ingrato –el bien escribe en agua,– el mal en piedra".

Tercer bochorno: la gratitud es directamente proporcional a la elegancia de espíritu e inversamente al favor recibido. El favor, pues, es lo de menos y lo demás es la elegancia de espíritu. Por eso el pobre suele ser más agradecido que el rico.

Cuarto misterio bochornoso: cada cual tiene por agradecido a sí mismo y por ingratos a los demás. Una salida de pata de banco; eso no se lo creen ni ellos. Esto es aquello de la paja y la viga. Pasa que queremos sujetar con regalos el corazón ajeno pero este corazón no se deja.

Ultimo misterio: el hombre es relativamente agradecido con el hombre y escasamente con Dios. Falta de vista: decir "gracias" es alfombrarse al otro "de claveles la Gran Via" por la que vuelva con otras atenciones.

CARTA DE AGRADECIMIENTO

Hoy escribe San Pablo una carta a su discípulo Timoteo, natural de Lystra, hijo de padre pagano y de madre judeocristiana; hombre joven, tímido y enfermizo, pero también esforzado, entero y con aguante, por lo que San Juan dice del Obispo de Efeso, que era Timoteo.

A este Timoteo confiesa hoy San pablo los grandes pecados de su vida y su gran agradecimiento hasta la muerte. Agradecimiento: San Pablo estaba del todo convencido de que, si era lo que era, convertido y apóstol, a Dios se lo debía y así lo proclamaba.

Con lo cual ponía el dedo en la llaga ésa, que todos los mortales tenemos más o menos enconada, de la ingratitud para con Dios. Quizá más fácil de explicar que de reprobar: el hombre, agradecido en su desgracia y olvidadizo en su felicidad, tasa menos lo favores reales pero invisibles (los de Dios) que los imaginarios o sensoriales de los hombres.

¿QUIEN DA MAS, QUIEN ES PEOR...?

Está claro que hemos perdido la capacidad de contar, pesar y tasas nuestra ingratitud, que son nuestros pecados, y no me extraña nada, porque hemos perdido sensibilidad de conciencia y el sentido del pecado.

Igualmente, hemos perdido la capacidad de contar, pesar y tasar la generosidad de Dios con nuestros pecados, porque hemos extraviado por la vida mucho recuerdo de Dios, sensibilidad de corazón y el sentido de la gratitud.

Yo, Pablo de Tarso, fui un blasfemo (porque rechacé a Jesu-Cristo), un perseguidor (de cristianos) y un insolente (lo miro era la violencia, el insulto y la saña persecutorias). ¿Quién peor...?

Yo, Pablo de Tarso, fui un hombre de suerte divina, porque soy un comprendido, (de Dios porque perseguía por mal entendido celo), un perdonado (de Dios porque veía que yo no sabía lo que hacía) y un glorificado (de Dios porque veía que yo no sabía lo que hacía) y un glorificado (de Dios porque creo, amo, predico...).

Por eso, "doy gracias al que me dio fuerzas, a Cristo Jesús, Señor nuestro, por la confianza que tuvo en mi al llamarme a su servicio". Así el cristiano.

M.C.D.2022

Acuerdos de la Comisión Municipal de Gobierno

Proyectos de alumbrado para dos puentes e instalación de pararrayos en el Cristo

La Comisión Municipal de Gobierno aprobó en su sesión de ayer la propuesta de la Comisión de Urbanismo de acceder a la solicitud de Luis Escaño, en representación de la Compañía Mercantil Urpasa, Urbanizadora Palentina S.A. y por la Cooperativa de Viviendas Virgen de la Calle, para un cambio de titularidad y subrogación en la licencia de obras concedida en 1981 a la Cooperativa Virgen de la Calle para construir 160 viviendas, locales y garajes en Polígono Eras del Bosque. El cambio de titularidad y subrogación afectan a la construcción de 80 viviendas de la 2ª fase de esas 160.

También aprobó las informaciones urbanísticas solicitadas por José Mª Tostón para terrenos de la calle San Antonio y para otros del Camino de Torrecilla; acordó desestimar el recurso de reposición interpuesto por Félix Feijoo contra acuerdo de la Comisión declarando en estado de ruina inminente el inmueble 88 de la calle General Mola; aprobó la propuesta de Urbanismo de declarar en estado de ruina inminente el inmueble 36 de la calle Los Pastores, propiedad de Juan Carlos Iglesias; la certificación 1ª de las obras de pavimentación del Parque del Salón y las que presentaba la Junta de Castilla y León relativas a la Estación de Tratamiento de Agua Potable y dos devoluciones de fianzas.

Otros acuerdos fueron el de aprobar los pliegos de condiciones para el suministro de carbón y leña para dependencias municipales y colegios públicos durante la temporada 89-90 y su correspondiente contratación y la aprobación asímismo de las propuestas de la Comisión de Obras relativa a los proyectos técnicos y pliegos de condiciones para contratar las obras de alumbrado público del Puente Mayor y del Puente de Abilio Calderón o de Hierro, así como la de adjudicación definitiva de las obras de instalación de pararrayos en la imagen del Cristo del otero, proyectos de los que ya hemos informado. Por último acordó conceder varias peticiones de sepulturas y sus liquidaciones.

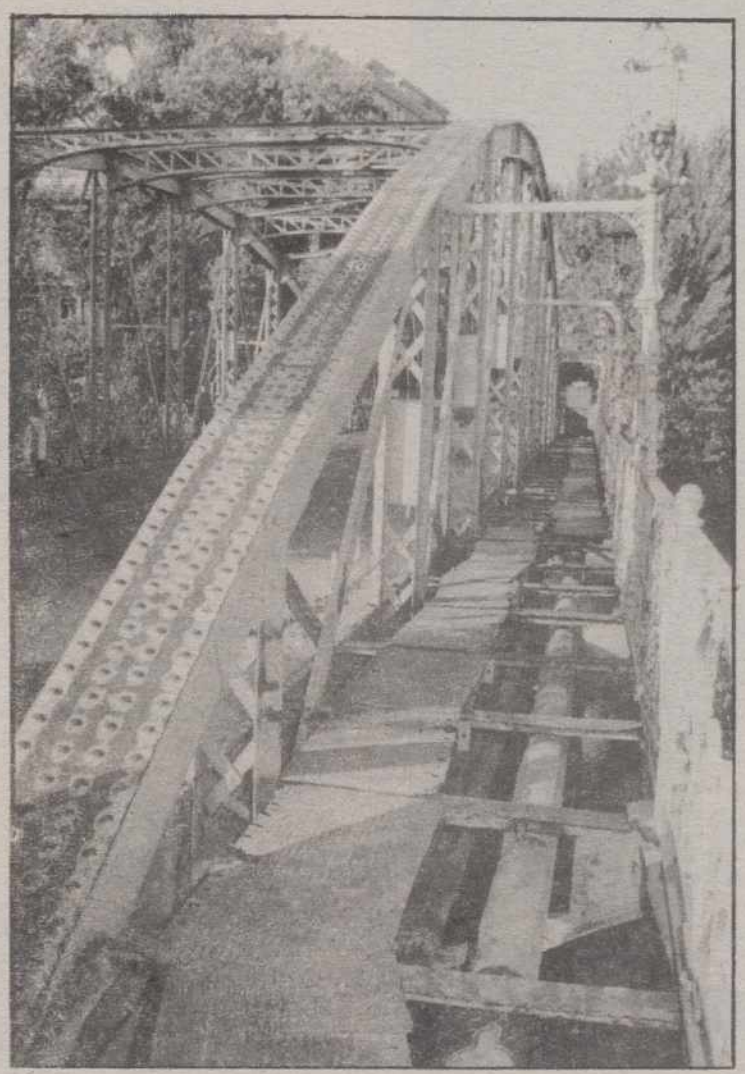

RUEGOS Y PREGUNTAS

El portavoz del Grupo Socialista pidió información y que se adoptaran medidas respecto a la denuncia formulada por vecinos del Barrio de las Américas sobre la proliferación de culebras en esa zona de la ciudad. Se interesó por los planes y proyectos que tiene el equipo deGobierno para subsanar la insuficiente infraestructura del alcantarillado en algunas calles de la ciudad, insuficiencia que ha quedado patente con ocasión de la tromba de agua caida en Palencia en el mes de junio, tromba que se repitió el pasado 7 de septiembre. La empresa concesionaria del servicio de aguas ha elaborado un exhaustivo informe sobre la situación del alcantarillado, por encargo de la Corporación, y los socialistas se preguntan qué se va a hacer con tal informe y sus posibles soluciones. Por otra parte, solicitaban que a la mayor rapidez posible se den las instrucciones oportunas para resolver el problema que afecta a los trabajadores que llevan la Sociedad Anónima Laboral de Palentina del Cobre ya que están haciendo enormes esfuerzos para reflotar esa empresa y sin embargo desde el Ayuntamiento parece considerárseles dentro de la sucesión de empresas, no se cambian los recibos que estaban a nombre de Electrólisis del Cobre y se les imponen obligaciones anteriores a su constitución como nueva empresa. También pidieron aclaraciones sobre algunos fallos en el protocolo con ocasión del pregón literario.

Por vía urgente

Licencia de 1ª ocupación para el Centro «Las Huertas»

Con el voto en contra del portavoz socialista, la Comisión de Gobierno aprobó la urgencia de la propuesta para conceder la licencia de primera ocupación a la empresa Patrinco para construcción del Centro Comercial "Las Huertas" en la Avenida de Madrid. La inauguración de este centro está prevista para el día 20 y la apertura al público para el 21, razón por la que se llevaba ayer a la Comisión de Gobierno como algo urgente. Los socialistas estimaban por su parte que no se puede conceder una licencia para un local de pública concurrencia sin tener tiempo suficiente para examinar los expedientes. Veían también que el grupo de Gobierno ha mostrado en este caso una flexibilidad y una comprensión que no ha tenido en otros casos con otras empresas solicitantes. Además para ellos no se debe transigir en temas de seguridad y por ello pidieron que se debatiera el asunto en la próxima sesión.

El concejal delegado de Urbanismo respondió al portavoz socialista que el expediente que veían ayer había sido dictaminado ya por la Comisión de Urbanismo en sentido favorable y con tiempo de sobra para su estudio, que todos los informes eran correctos tanto en ingeniería como en arquitectura y en seguridad y que era sólo en este último caso en el que se había dado un plazo de dos días para que el jefe del Parque de Bomberos observara si terminaban de rematar estas medidas de seguridad contra incendios. Tras su informe favorable, estimaba el grupo de Gobierno que podía concederse la licencia de primera ocupación y así lo proponía. En la votación posterior, fue concedida la licencia con la abstención del PSOE.

También por la vía de urgencia y con total unanimidad se otorgó licencia a BRACOCASA para la construcción de 18 viviendas en General Goded y con la abstención socialista se adjudicó el servicio de limpieza de los colegios públicos de EGB a la empresa ENTELSA en la cantidad de 9.470.000 pesetas.

Están acusados de dar muerte a Santiago Prado Santos, en Guardo

El fiscal solicita 26 y 23 años para los dos procesados

Mariano VALERO

El próximo martes, día 19, se celebrará en la Audiencia Provincial la vista oral del juicio por el homicidio de Santiago Prado Santos, ocurrido en la madrugada del martes 1 de diciembre del año 1.987 en la localidad norteña de Guardo, donde regentaba el bar "Alegría", establecimiento en el que apareció muerto con fuertes golpes y cortes en la cabeza y cuello y en medio de un gran charco de sangre. A las pocas horas fueron detenidos dos jóvenes, José Luis San Martín Nemesio y Jorge Ovejero Sánchez, que serán los que se sienten en el banquillo de los acusados y para los que el fiscal pide, en sus conclusiones provisionales, 26 y 23 años de reclusión mayor, respectivamente.

Por lo que respecta a los abogados defensores, Antonio Hermoso Junco, letrado de José Luis San Martín Nemesio, pide para su defendido 6 meses de arresto mayor o alternativamente 1 año y 6 meses de prisión menor y en caso de que el Tribunal estime que hubo homicidio, solicita 2 años de prisión menor o 6 años y 1 día de prisión mayor. Joaquín Reyes Núñez, defensor de Jorge Ovejero, pide para su cliente la absolución.

El mismo día l, a primeras horas de la tarde, miembros del Servicio de Información de la Guardia Civil, en colaboración con fuerzas del Puesto de Guardo, lograban detener a José Luis San Martín Nemesio, de 22 años, conocido por el apodo de "El Pájaro", empleado de hostelería en paro, natural y vecino de la mencionada localidad, que reconoció ser el autor de la muerte de Santiago Prado. Entonces declaró que le había golpeado con una barra de hierro, que más tarde arrojó al río Carrión.

Posteriormente y tras las declaraciones de José Luis San Martín, la Guardia Civil detuvo a Jorge Ovejero, presuntamente relacionado con los hechos. Según la versión que publicamos en aquellas fechas parece ser que José Luis debía dinero a Jorge y aquél fue a pedir un préstamo a Santiago Prado, regente del bar "Alegría", ya que al parecer en otras ocasiones se lo había dejado, al haber estado trabajando como camarero allí, aunque se lo negó. Más tarde regresó, no se sabe si solo o acompañado por Jorge Ovejero y se sucedieron los hechos que produjeron la muerte de Santiago Prado Santos.

Una de las pistas que llevó a los Servicios de Información de la Guardia Civil a detener con tanta rapidez al presunto autor del homicidio fue que una vez ocurridos los tristes hechos éste, al parecer bajo los efectos de alguna droga (era consumidor de estupefacientes), estuvo alternando por diversos establecimientos públicos de la localidad e incluso en la discoteca, abonando sus consumiciones con el dinero robado en el bar de su víctima y con manchas de sangre en sus ropas.

Santiago Prado Santos contaba entonces 40 años, estaba casado y tenía dos hijos, un niño de 15 años y una niña de 12. Aunque residía en Guardo era natural de Velilla del Río Carrión. Regentaba el bar "La Alegría", sito en la calle Arroyal, frente a la iglesia de Santa Bárbara y a escasos metros del Colegio de monjas del Amor de Dios. La primera en descubrir el cadáver fue su esposa, quien sobre las 8 de la mañana se acercó al bar, al ver que su marido no había ido a dormir a casa, encontrándose con la tragedia y avisando a la Guardia Civil, que inmediatamente inició sus indagaciones y afortunadamente a las pocas horas lograban detener a los presuntos implicados en este horrendo crimen, que serán juzgados el próximo martes.

REGISTRO CIVIL

NACIMIENTOS

José Luis Castro Gutiérrez, de José Luis y María Nieves.

DEFUNCIONES

Isidro Renedo Jato, 67.
Francisco Vega González, 50.
Vicente Martínez Gutiérrez, 83.
Angela Ruiz González, 76.
Josefa López Moro, 58.
Francisco Gil León, 65.
Julia Saguillo Gutiérrez, 82.
Pacífica González Gutiérrez, 85.

M.C.D.2022

Con ¡Ay, Carmela! de Sanchís Sinisterra

Esta noche comienza el 10º Festival de Teatro

Esta noche da comienzo en el Teatro Ortega el 10º Festival de Teatro "Ciudad de Palencia" patrocinado por el Departamento de Cultura del Ayuntamiento con la colaboración de la Junta de Castilla y León y la Caja de Ahorros y Monte de Piedad de Palencia. La organización y gestión están a cargo de "Producciones Zero-La Frasca", empresa vallisoletana que ha colaborado con el Ayuntamiento palentino en todas las ediciones del Festival y que ya el año pasado se hizo cargo de la gestión y contratación directa de los grupos, así como del tema presupuestario, de publicidad y de venta de entradas.

Teatro de la Plaza, compañía concertada con el Instituto Nacional de las Artes Escénicas y de la Música del Ministerio de Cultura, es el grupo que abre esta décima edición con la puesta en escena de "¡Ay,Carmela¡.Carmela y Paulino 'variedades a lo fino'" de José Sanchís Sinisterra. Este espectáculo se estrenó el 5 de noviembre de 1987 en Zaragoza, dirigido y protagonizado por José Luis Gómez -Paulino- con Verónica Forqué -Carmela-. Manuel Galiana alternó posteriormente con José Luis Gómez el protagonismo manteniendo como partenaire a Verónica Forqué hasta el pasado 16 de noviembre en que la sustituyó en el papel de Carmela la actriz Kiti Manver. Ella y Galiana han mantenido la obra en cartel hasta ahora en el Teatro Fígaro de Madrid.

Kiti Manver y Manuel Galiana.

"¡Ay,Carmela¡" llega esta noche a Palencia trayéndonos la gran humanidad de sus personajes. Dos cómicos humildes con su espectáculo de variedades a lo fino actuan ante los republicanos y de pronto se ven metidos de lleno y sin buscarlo en el "teatro de operaciones" de la gran ofensiva de los nacionales en la zona del Ebro. Entonces tendrán que improvisar una velada patriótica para el ejército victorioso que ha liberado la población de Belchite. La ternura, el dolor, la arrastrada vida de do cómicos como ellos, su trabajo bajo el poder militar, la cruda realidad del momento, las circunstancias de la contienda civil, todo ello está presente configurando esta obra de Sanchís Sinisterra dirigida por José Luis Gómez. La representación dará comienzo a las 22,45 horas en el Ortega y mañana sábado repetirá función a la misma hora. Las entradas se venden a 700 pesetas.

Nueva identificación para los funcionarios del Cuerpo Nacional de Policía

A partir de hoy se producirá el cambio de placa insignia y carnet profesional de los funcionarios del Cuerpo Nacional de Policía.

Los nuevos distintivos policiales fueron establecidos en el Real Decreto 1484/87 de 4 de diciembre desarrollado en Orden de 8 de febrero de 1988. En los que se establecen las normas de utilización de los mismos, así como con sus características externas. La normativa legal, recoge que incurrirán en responsabilidades aquellas personas que usen indebidamente los distintivos del C. N. P. así como cualesquiera otros semejantes que pudieran inducir a error.

Por considerarse de interés para los ciudadanos en general, la D. G. P. pone en conocimiento las características de estos elementos de identificación policial que en síntesis son las siguientes:

–El carnet y la placa van colocados en una cartera de piel de color negro y en su interior dispondrá de dos apartados: uno para la colocación del carnet y el otro para la placa.

–El carnet lleva la inscripción Cuerpo Nacional de Policía, la fotografía del titular, la categoría y el número; todo ello sobre material plástico con fondo de escudos del C. N. P. en azul pálido.

–La placa, de material metálico dorado, estará compuesta por el Escudo nacional, la leyenda Cuerpo Nacional de Policía en letras doradas sobre fondo azul y el número de ientificación personal troquelado en la base del conjunto.

Es de destacar que con la inclusión en la placa insignia del número personal, se facilita la identificación del funcionamiento ante las autoridades o ciudadanos, tanto en los casos en que se actúe de paisano como en aquellos que se utilice el uniforme, toda vez que la placa en este último supuesto irá colocada sobre la prenda exterior del funcionario (camisa, guerrera, cazadora, etc.). exterior del funcionario (camisa, guerrera, cazadora, etc.).

El Conservatorio de Música de Palencia, ¿Un castillo en el aire?

El pasado 9 de septiembre, la prensa de la ciudad, recogía la noticia de la ampliación de asignaturas y cursos en el Conservatorio de Música de Palencia, que le capacitan para impartir el título Medio o Profesional, pudiendo cursarse completas, las carreras de: piano, violín, violoncello, clarinete, flauta y guitarra, además de los cinco cursos de solfeo, los de armonía, primero y segundo de conjunto instrumental, formas musicales y segundo de música de cámara. Ante semejante noticia, cabe pensar, que en el Ministerio de Educación y Ciencia, en Madrid, no tienen ni idea, de las condiciones en que está instalado este Conservatorio en la ciudad, y concede pan, a quien no tiene boca.

Uno se pregunta, si no sabrán allí, que, en este Conservatorio, no puede sonar ningún instrumento porque el griterío de los niños del colegio "Jorge Manrique", una vez acabadas las clases, lo impide por completo; si no sabrán que los instrumentos comprados con el dinero de todos, se estropean sin estrenar, amontonados contra una pared, por falta de sitio; que los pianos que albergan las clases del colegio de E.G.B. han sido maltratados el pasado curso, hasta dejarles inservibles para dar clase; o que los alumnos de música no tienen clase el día que su aula está ocupada por los profesores del colegio Jorge Manrique; evidentemente, no pueden saberlo, sino, no es posible, que aumenten el número de clases, y por ende, de necesidad de aulas, y de espacio físico, pues el Conservatorio, ya no cabía en sus dimensión de grado elemental.

¿Sabrán las máximas autoridades del Ministerio, que este Conservatorio es un castillo en el aire, que parece devenir en un gigante con pies de barro, que sólo existe sobre el papel del B.O.E.?

María TORRE
D.N.I. 12.693.075

PIZZERIA PAPARESCHI

Comunica a sus clientes que permanecerá cerrado por vacaciones del 18 al 28 ambos inclusive.

Perdonen las molestias

Artistas de Muriel

Exposición en Herrera y en la Rioja

Mañana sábado será inaugurada en la Casa de Cultura de Herrera de Pisuerga una exposición de pintura y escultura a cargo de artistas palentinos del Grupo Muriel. Esta colectiva se inscribe en el marco de los actos organizados por el Ayuntamiento para las Fiestas de la Piedad y por ello cuenta con patrocinio municipal. Colaboran Muriel y la Diputación Provincial.

En la exposición, abierta hasta el 22 de septiembre, pueden verse obras de los escultores Indalecio López y Ascensión Andrés y de los pintores Manuel Ruesga, Kake de Miguel, Miguel Campo y Basilio Saldaña. La presentación de la misma correrá a cargo de Alberto Rodríguez, presidente de Muriel.

EXPOSICION DE CASADO

Por otra parte el pintor palentino Alberto Casado, que también forma parte de la Asociación Cultural Muriel, va a exponer en solitario en Haro (La Rioja) del 19 al 24 de septiembre. La exposición ubicada en el Palacio de Las Bezaras podrá verse en horario de 19 a 21 horas los días laborables y de 12 a 14 horas los domingos y festivos.

Alberto Casado expuso por primera vez en la Casa de Cultura de Cervera en 1986 dentro de una colectiva. Desde entonces se han sucedido las colectivas e individuales, mostrando la evolución hacia un mundo creativo propio, fascinado por formas mentales cercanas al onirismo por un lado y a la naturaleza por otro y que últimamente se van convirtiendo cada vez más en abstracción.

De lunes a viernes
Cotizaciones al día, de la Bolsa
En nuestro periódico

M.C.D.2022

Sobre las explotaciones agrícolas y ganaderas en Palencia

La Asociación de Agricultores y Ganaderos Palentinos manda una carta al ministro de Agricultura

La Asociación de Agricultores y Ganaderos Palentinos ha anunciado la siguiente carta al ministro de Agricultura:

Excmo. Sr.:

Ante la reiterada falta de respuesta a las peticiones hechas por nuestra Organización, a la Administración Central a la que V.E. representa, en demanda de medidas eficaces, que ayuden a paliar el importante deterioro económico y social, que sufre el sector agrícola y ganadero, nos vemos obligados a plantear públicamente nuestras reivindicaciones y a denunciar ante la opinión pública, el estado de abandono, indefensión y ruina que padecen las explotaciones agrícolas y ganaderas de Palencia.

Al mismo tiempo, los agricultores y ganaderos palentinos queremos comunicarle que no vamos a permanecer callados ni quietos, ante el cúmulo de atropellos, irresponsabilidades y despropósitos de que constantemente hacen gala las distintas administraciones y sus funcionarios, incapaces de prestar el servicio que el sector agrario demanda y sólo parecen estar dispuestos a hacer oídos sordos a las demandas planteadas por los legítimos representantes del sector, en pro de la aplicación de medidas estructurales o de cualquier otro tipo, que eviten eficazmente la desaparición y ruina de las explotaciones agrarias y la desesperación o el fracaso profesional de muchos agricultores o ganaderos jóvenes que desean abrirse paso en nuestro sector.

Cansados de esperar su respuesta y las posibles medidas que podrían paliar la crítica situación por la que atraviesa nuestro sector, un grupo de agricultores y ganaderos pertenecientes a la Asociación Agraria Jóvenes Agricultores de Palencia nos hemos concentrado hoy ante el representante de V.E. en nuestra provincia, para exigirle la inmediata supresión de las Tasas de Corresponsabilidad de los cereales ya que no podemos consentir el atropello y abuso que supone para el sector cerealista de nuestra provincia, la aplicación de estas tasas destinadas a costear unos excedentes que no producimos y menos este año después de sufrir una cosecha catastrófica por la sequía y unos precios ruinosos por la falta de control en las importaciones de cereales.

Denunciamos la intransigencia, el monopolio y la excesiva especulación, que llevan a cabo gran parte de las industrias harineras y lácteas, que basan la rentabilidad de sus empresas a costa de menospreciar nuestros productores agrícolas y ganaderos contando para ello con la complicidad y la actitud pasiva e indiferente de la Administración Central.

Contra la política de reconversión desmesurada, llevada a cabo por la Administración que V.E. representa, que está llevando al cierre y al abandono ruidoso a muchas explotaciones agrícolas y ganaderas cuyos titulares, no se ven acogidos por una jubilación digna, ni equiparable al resto de los sectores reconvertidos.

Es por todo lo aquí expuesto y porque queremos vivir dignamente de nuestra profesión a base de defender la rentabilidad de nuestras explotaciones, por lo que le comunicamos nuestra intención de convocar la movilización del sector para exigir:

Una política estructural eficaz y ágil que contemple medidas que aseguren la rentabilidad de nuestras explotaciones y nos equiparen al resto de los agricultores y ganaderos comunitarios.

La desaparición de las tasas y estabilizadores.

La constitución y funcionamiento de mesas interprofesionales de cereales y leche.

La anulación para Tierra de Campos de la cláusula del Seguro Integral de Cereales de Invierno en el que hace referencia a que debe estar nacido el 70 por ciento de la parcela para que entre en vigor.

Medidas eficaces para paliar los efectos de la sequía que eviten la ruina de nuestras explotaciones.

Mejor aplicación de los recursos hidráulicos.

Urgente y necesaria convocatoria de las elecciones en el Campo.

Lorenzo Diez Rodríguez
Presidente ASAJA

Exposición pública del documento cobratorio de la contribución territorial rústica y pecuaria en su modalidad de cuaota fija por actividad ganadera

El Padrón de dicho tributo local, referido al término municipal de Palencia y actual ejercicio de 1989, se halla de manifiesto en la Gerencia Territorial de la provincia de Palencia del Centro de Gestión Catastral y Cooperación Tributaria, Delegación de Hacienda (segunda planta), durante el plazo de ocho días, contados desde la publicación del presente anuncio en el Boletín Oficial de la Provincia. Durante dicho período de tiempo los propietarios interesados podrán enterarse de sus cuotas y hacer dentro del mismo las reclamaciones que estimen oportunas, de conformidad con lo dispuesto en el artº 26 del Reglamento de 24 de enero de 1984.

(Fdo. Felipe Rodríguez Curiel)

Del 23 al 30 de septiembre

Vacanalia'89, en Bejar

La Asociación Cultural Universitaria Palentina (A.C. U. P.) informa: Que hasta el día 29 de Septiembre está abierto el plazo de inscripción para el curso-taller VACANALIA'89, que este año tendrá lugar en Béjar (Salamanca) en el Albergue que en esta localidad posee Caja Salamanca.

Al igual que el año anterior, se trara con este curso de dar a conocer el medio ambiente de distintas zonas de nuestra Comunidad Autónoma, tanto en el aspecto ecológico (flora y fauna) como en el cultural y artístico, todo ello unido a una serie de actividades que fomenten la participación como: teatro, fotografía, astronomía,...

Está dirigido a jóvenes entre 18 y 25 años, sean o no socios de ACUP, que pueden inscribirse en los locales de esta Asociación, en Av. República Argentina, 8 - Atico entre las 10.00 y las 14.00 horas por las mañanas.

Las fechas en que se realizará este curso-taller serán del 23 al 30 de Septiembre de 1989. El precio es de 3.500 para socios de ACUP, y 4.500 para los que no sean socios, incluido el viaje de ida y vuelta desde Palencia.

Para más información pasa por los locales de ACUP o llama al teléfono: 71 23 48

El embajador de Francia visitó FASA.-El embajador de Francia en nuestro país, Henri de Coignac (primero a la derecha), contempla uno de los vehículos fabricados en la factoría FASA RENAULT de Villamuriel de Cerrato , durante la visita que ayer realizó a la misma. El embajador recorrió las instalaciones y recibió detallada información sobre el proceso de fabricación de los turismos Renault. Acompañaban al diplomático el subdirector general de Automoción del Ministerio de Industria y Energía, Antonio Farre; el ministro consejero en la Embajada de Francia, Philippe Faure; el presidente de FASA RENAULT, Manuel Guasch; el director comercial de la Regie Renault, Paul Percie du Sert; el asesor económico a la presidencia del Banco Bilbao-Vizcaya, y otros altos directivos de la emprsa y de la sede diplomática. Tras la visita a la factoría palentina, la delegación se desplazó a Valladolid para recorrer las secciones de Motores y Montaje-2.

OMEGA SIEMPRE MARCA LOS MOMENTOS ESTELARES. LOS DE LOS JUEGOS OLIMPICOS. LOS DE LA CONQUISTA DEL ESPACIO. LOS DE LAS VIDAS LOGRADAS COMO LA SUYA. OMEGA SEAMASTER. EL RELOJ DE SUS MOMENTOS ESTELARES.

CONCESIONARIO OFICIAL

Joyería Hermoso

Mayor, 56 - Tel. 74 02 57
PALENCIA

M.C.D.2022

SUCESOS EN LOS PUEBLOS

Desarticulada una red de distribución de droga en el norte de Palencia

Por fuerzas de Policía Judicial y Puestos de Guardo y Santibáñez de la Peña, de la 642 Comandancia de la Guardia Civil (Palencia), en la tarde del día 12 del presente mes se procedió a la detención de Miguel Luis Hompanera González, de 30 años, natural y vecino de Guardo (Palencia), y Jacinto Moral Santos, de 28 años, natural de Cortegana (Huelva) y vecino de Santibáñez de la Peña (Palencia), a quienes se les aprehendieron 1.038,5 gramos de hachís, 6 gramos de heroína, así como 228.200 pesetas en metálico, 2 balanzas de precisión, 1 pulsera, 3 anillos y 1 alfiler de oro.

–0–

Pedro Padrones Nieto, de 57 años, casado, industrial de Dueñas, resultó muerto en el acto al arrojarse ayer en la vía del tren, siendo arrollado por un mercancías procedente de Valladolid y con destino Venta de Baños. Al parecer, Pedro Padrones sufría fuertes depresiones, lo que se atribuye como causa de su suicidio.

–0–

ASALTO EN LA CAMA

En un domicilio de la Avenida de Asturias de Guardo, una se vio asaltada en la cama cuando dormía a las tres de la madrugada. El asaltante era un individuo que esgrimía una navaja y amenazaba de muerte a la señora de 56 años. La mujer gritó llamando a su hermano, ante lo cual el individuo se dio a la fuga pero volvió de nuevo al darse cuenta que la mujer se encontraba sola. Demasiado tarde porque la señora había aprovechado para huir, abandonando su domicilio.

El presunto autor de los hechos fue reconocido por la víctima como Luis Muñoz Pérez, de 33 años, sin domicilio, el cual fue detenido por la Guardia Civil y puesto a disposición del juzgado de instrucción de Cervera de Pisuerga. Al parecer, el detenido consiguió entrar en la casa por el tejado, a través de la trampilla del desván.

–0–

ACCIDENTE DE TRAFICO

A primeras horas de la tarde de ayer se produjo un accidente en la carretera que une Palencia y Riaño en el término municipal de Villaturde, al salirse de la calzada el Volkswagen Polo S-2395-N, volcando posteriormente. El conductor del automóvil, José Luis Garaboa, de 39 años, sufrió heridas de carácter grave, mientras que el ocupante Francisco Javier Dueñas Andrés, de 25 años, resultó herido leve. Ambos fueron trasladados al Hospital General Río Carrión.

ROBO

Del Ayuntamiento de Quintana del Puente sustrajeron durante la noche de ayer un bolso que permaneció depositado por la Guardia Civil en el Juzgado de Paz de la localidad tras un robo ocurrido en agosto de 1988. El bolso contenía 14.000 pesetas y 360 francos suizos.

–0–

INCENDIOS

Sobre las 18,15 horas de ayer se produjo un incendio forestal, al parecer intencionado, en el monte "La Mesa", en el término municipal de Lomillas. El incendio afectó a cuatrocientos pinos de tres años, en una extensión de una hectárea. Personal de ICONA, fuerzas de la Guardia Civil y vecinos de la localidad consiguieron extingir el fuego a las ocho y media de la tarde.

Como presunto autor del incendio ha sido detenido Neftalí García Cosgalla de 31 años, vecino de Lomillas.

–0–

Otro incendio se declaró ayer en una finca de Respenda de la Peña. El fuego quemó unas doscientas pacas de paja que han sido valoradas en 20.000 pesetas. la extinción del incendio fue llevada a cabo por los bomberos de Guardo.

SUCESOS LOCALES

Otros detenidos por tráfico de estupefacientes

Por funcionarios del Cuerpo Nacional de Policía de la Comisaría de Palencia y como consecuencia de las investigaciones realizadas, sobre las 13 horas del día 8 de los corrientes, en las inmediaciones de las Casas de Tarazona de esta localidad, fueron detenidos como supuestos autores de tráfico de drogas: Acisclo de la Fuente Vidal de 31 años de edad, María del Carmen Mendoza Román de 23 años de edad y Juan José Pacheco Miguel de 26 años de edad, todos ellos vecinos de Palencia. En el momento de la detención se les ocuparon dos papelinas de heroína y seis trozos de hachís.

Sobre las nueve horas del pasado día 9 del actual, en la Estación de Renfe de la capital, por funcionarios del Cuerpo Nacional de Policía, fue detenido como presunto responsable de tenencia de efectos de procedencia desconocida: Juan Manuel Alcaide Miranda de 26 años de edad, vecino de Toledo. Se le ocupó un cassette stéreo marca Crown mod. SZ-33N con auriculares y otros efectos.

Sobre las dos horas del pasado día 11, y como presunto responsable de atentado, resistencia e insultos a Agentes de la Autoridad, fue detenido Luis Merino García de 41 años de edad, vecino de Palencia.

También ha sido detenido el menor G. J. L. de 15 años de edad, vecino de Palencia, como presunto responsable de dos amenazas con ánimo de lucro.

Asimismo han sido recuperados, un turismo en el Camino de Torrecillas, sobre las 23 horas del día 10, que había sido sutraído de una cochera comunitaria de la Avda. Cardenal Cisneros y un Ciclomotor Derbi-Escuter en el Barrio de Puentecillas que había sido sustraido con anterioridad.

Las diligencias instruidas al efecto han sido remitidas a la Autoridad Judicial competente en cada caso.

ACCIDENTES DE TRAFICO

A las 20,15 horas de la tarde de ayer, el turismo Renault 4 con matrícula P-7617-C, conducido por Jesús Angel Acítores Rubio, se salió de la vía en la carretera del Monte el Viejo. En el accidente sufrió heridas la acompañante María del Pilar Represa Carrión, quien fue atendida en el Hospital General de Palencia, pasando posteriormente a su domicilio.

–0–

En el cruce de las calles Robles y Los Alamos se produjo una colisión en la noche de ayer, al chocar los turismos Renault 5 P-6888-A, conducido por Araceli Renedo Alonso y el Citröen AX P-2776-F, conducido por Luis Fernando Rejón Alonso. Este último tuvo que ser atendido en el Hospital General Río Carrión.

ROBO

De un automóvil aparcado en la calle Mayor con matrícula O-9327-AB, sustrajeron dos muestrarios comerciales valorados en un millón de pesetas. Los ladrones forzaron la cerradura de la puerta del coche.

Sonia Lalanda (PP) ha decidido finalmente no presentarse

Cerradas las candidaturas de los distintos partidos, salvo las de IU

Mariano VALERO

Aunque aún les queda el último trámite de la ratificación por los órganos nacionales de cada partido -sus respectivos comités electorales-, que como es obvio es simplemente eso, un puro formulismo, las listas de las distintas fuerzas políticas que concurrirán en nuestra provincia a las elecciones generales del próximo 29 de octubre están ya cerradas, con la excepción de Izquierda Unida, que cuenta con los nombres, aunque todavía queda por decidir los que irán en la la terna del Congreso y quienes figurarán en la de la denominada Cámara Alta o Senado. Esto se decidirá mañana sábado, en la reunión de la dirección provincial de Izquierda Unida.

Los nombres que están en boca de todos y que ya han sido propuestos por las bases de los distintos partidos o colectivos que conforman la coalición Izquierda Unida son Javier Hernández García, alcalde de Venta de Baños y diputado provincial; Mariano San Martín, concejal del Ayuntamiento de la capital; Manuel Alvarez Rodríguez, secretario de CC.OO. en Aguilar de Campoo y presidente local de IU; Albino Alaez, portavoz de Izquierda Progresista en la Corporación de Guardo; Rosario Bueno (CC.OO. de Palencia) y Félix Bonillo González, alcalde de Velilla del Río Carrión. Hay que decir que asimismo mañana sábado se decidirá por la dirección regional de IU, que se reunirá en Valladolid, quién encabezará la candidatura al Congreso por esta provincia. El elegido desde luego sabemos que es el palentino Antonio Herreros, coordinador regional de la mencionada coalición izquierdista. El se está resistiendo, pero ya pronosticábamos hace tiempo que finalmente no le quedaría más remedio que "tirar palante".

Los nombres elegidos por el Partido Popular son Jesús Mañueco Alonso, presidente de la Diputación, como cabeza de lista del Congreso -algo que ya hemos publicado hace tiempo-. De número dos le acompaña Juan Carlos Guerra Zunzunegui, diputado por Valladolid en la última legislatura y senador por Palencia en las dos precedentes. Cerraba la misma Sonia Lalanda Sanmiguel, teniente alcalde de la capital, aunque esta misma mañana nos ha confirmado que ha decidido no presentarse, por lo que tendrán que buscarla una sustituta. Al Senado repiten José Luis López Henares, Felipe Calvo Calvo y la "sorpresa" de la que hablábamos hace días, confirmada finalmente, que se trata de José Antonio Sacristán Rodríguez, actual Secretario Territorial de la Delegación de la Junta de Castilla y León y ex-director provincial del MOPU.

Las candidaturas del PSOE han quedado como sigue: al Congreso se presentan, por este orden, Juan Ramón Lagunilla (diputado las dos últimas legislaturas), Angel Donis Husillos, concejal de la Corporación palentina y diputado provincial e Isabel Rodríguez González. Los nombres del Senado son Heliodoro Gallego Cuesta y Eusebio Santos de la Mota, senadores en la pasada legislatura, a los que se une Agustín Manrique, responsable de Protección Civil y Relaciones Informativas en el Gobierno Civil.

Por el CDS junto a su presidente provincial, Godofredo Martín González, irán con los números dos y tres, respectivamente, José Luis González Quirós y Zacarías Clérigo Pérez (concejal del Ayuntamiento de Villarramiel). En la candidatura del Senado: Pedro-Pablo Abad Hernán (concejal de Palencia), Mariano Haro Cisneros (alcalde de Becerril de Campos y diputado provincial) y Marina Sánchez García (asistente social). Finalmente, por el PTE-UC de Carrillo, van Victorino Martínez, Anastasio Gutiérrez y Vicente Pastrana al Congreso y Rosa Ruiz Macho, Manuel Herrero Arribas y Angel Aparicio Molaguero en la lista del Senado.

M.C.D.2022

RECUERDOS VIEJOS

- La Sociedad Económica entregó los premios
- Un muerto en Fuentes de Valdepero
- Dos ciclistas heridos en una colisión
- Un hombre se ahogó en una cuneta

HACE 100 AÑOS
(15 de septiembre de 1889)

Por la tarde llamó la atención de vecinos y agentes de Vigilancia que de un solar de la calle Mayor saliera bastante humo. Por los intersticios de las viejas puertas que cerraban el solar pudieron comprobar que estaba ardiendo la hierba seca y que el fuego amenazaba con prender en las maderas allí hacinadas.

Alcalde, inspector y guardias de Vigilancia, municipales y vecinos rompieron una ventana y ya dentro del solar llevando cubos de agua consiguieron sofocar el incendio sin que llegara a ocasionar daños.

La Sociedad Económica de Amigos del País entregó aquel domingo, 15 de septiembre, los premios de su certamen científico, literario e industrial y del concurso de dibujo de los Premios Casado del Alisal. El solemne acto se celebró en el Teatro, en presencia de la directiva de la Económica, autoridades, autores premiados y numeroso público.

Hubo discursos del director de la Económica, Simón Nieto; del presidente del jurado calificador, señor Alvarez; del senador Calderón Herce y del señor Gamazo, que había sido invitado a presidir el acto. El secretario leyó el acta y los galardonados salieron a recibir sus premios y a leer algunas de las composiciones.

Después de la entrega de premios Gamazo y Calderón Herce fueron obsequiados con un banquete por la Sociedad Económica en la Hostería del Universo, al que asistieron una treintena de comensales.

HACE 75 AÑOS
(15 de septiembre de 1914)

Según noticias llegadas a Palencia, en las tradicionales fiestas de Fuentes de Valdepero había ocurrido un triste suceso que acabó con la vida de un vecino. El juez instructor de Palencia salió a primera hora de la mañana hacia el pueblo para practicar las oportunas diligencias. Una hora después de haber salido el juez se presentó en la Inspección de Vigilancia un joven de 20 años, natural y vecino de Fuentes de Valdepero, diciendo que con otros amigos había estado la noche anterior en los distintos bailes que se celebraron en el pueblo con motivo de las fiestas.

Como iban cantando alegremente, el dueño de un local les llamó la atención y ellos se callaron pero el otro dio orden de suspender el baile echando la culpa a los "intrusos". Algunos de los que allí bailaban censuraron esa determinación y se dirigieron al joven y a sus amigos en actitud agresiva enarbolando cayados de hierro.

El declarante y sus amigos salieron para evitar disgustos pero unos cuantos mozos les siguieron con sus cayados. Les alcanzaron en la calle amenazadores y para defenderse el primero hizo un disparo de revolver y salió corriendo después del pueblo, tirando el arma durante su huida.

Esta declaración espontánea hacía suponer que era este joven el que había ocasionado la muerte del vecino y que cuando huyó ignoraba las consecuencias de su disparo. Por el momento no se conocían más detalles del suceso y mientras se hacían las averiguaciones pertinentes, el muchacho ingresó en prisión a disposición judicial.

Un sujeto fue detenido por haber promovido un regular escándalo en plena calle.

HACE 50 AÑOS
(15 de septiembre de 1939)

Un instalador de calefacciones denunció en Comisaría que al dejar el trabajo que efectuaba en un colegio notó que del arca donde guardaba las herramientas y que había dejado en el sótano le faltaba una cartera de piel, en la que llevaba 140 pesetas y varios documentos.

Sospechaba de uno de los obreros que le ayudaban pero éste negaba toda implicación en los hechos.

En la Jefatura Provincial de Industria se recibió la solicitud de Daniel Franco para establecer una fábrica de queso en Calzada de los Molinos, con varias calderas y máquinas modernas.

Faustino Cerezo, por su parte, presentó también solicitud para instalar una fábrica de pan en Cervera de Pisuerga.

Dos jóvenes cielistas de 28 y 18 años circulaban en sentido contrario y al llegar a las inmediaciones de la Plaza de Héroes del Alcázar chocaron violentamente entre sí. En la Casa de Socorro fueron atendidos, el primero de herida contusa en la frente de pronóstico reservado y el segundo de contusiones, hematoma y erosiones en la frente y en una mano, de pronóstico leve.

La Junta Provincial de Primera Enseñanza de Palencia acordó los nombramientos interinos de maestros para las escuelas de niños de Poza de la Vega, Sección Graduada de Villarramiel, Capillas, Boadilla de Rioseco, la de niñas número 2 de Aguilar de Campoo y la de niños de Castrillo de Don Juan. También acordó nombrar a las maestras para las escuelas de niñas de Mazuecos, Alba de Cerrato, Sección Graduada de Herrera de Pisuerga, escuelas mixtas de Nava de Santullán y de Villanueva de Arriba y sustituta interina de la número 2 de niñas de Venta de Baños.

Asímismo, destinó a realizar prácticas en las escuelas de Barruelo, Dueñas, Paredes y Baltanás a cuatro alumnos de Grado Profesional y nombró al maestro propietario provisional de la escuela número 1 de niños de Saldaña.

HACE 25 AÑOS
(15 de septiembre de 1964)

Un vecino de Santervás, de 70 años, regresaba de Guardo de visitar a unos familiares y cuando ya estaba en la carretera de su pueblo se sintió repentinamente enfermo y cayó a una cuneta con agua, donde falleció ahogado.

El delegado sindical provincial, señor Blanco Cipitria, dio posesión del cargo de jefe de la Obra Sindical de Cooperación al profesor mercantil Félix Anero Bartolomé.

El jefe de la Obra de Colonización de la Delegación Nacional de Sindicatos, José Navarro, visitó y cumplimentó al gobernador civil de Palencia y celebró con él un amplio cambio de impresiones sobre la actualidad agrícola provincial y sobre las actuaciones de los grupos sindicales de colonización constituidos en Palencia.

Precisamente aquella mañana se habían reunido en la Casa Sindical los presidentes de los 170 grupos sindicales de colonización palentinos, constituidos en la provincia para la explotación comunitaria de la tierra. El señor Navarro junto con otras personalidades sindicales asistió a la reunión después de visitar al gobernador.

Las superficies obligatorias, la rentabilidad de la mecanización, las depreciaciones y descuentos, precios de los productos, emigración y capacitación fueron algunas de las cuestiones abordadas en ese encuentro planteado en forma de diálogo. El señor Navarro respondió algunas de las preguntas de los presidentes de grupos sindicales y les animó a seguir desarrollando su tarea.

Guía médica

F. MARTINEZ FRAILE
CIRUJANO - UROLOGO
RIÑON, VIAS URINARIAS, PROSTATA, FIMOSIS, VASECTOMIAS
Consulta: C./ Valentín Calderón, 17-1º C
Hora: 13'00 - 14'30
Teléfonos: 745180 - 725866

CLINICA DENTAL
LUIS BRAVO POLO
Médico-Ortodoncista; Estomatología infantil
Consulta: Previa petición de hora—Teléfono 74 38 15
Onésimo Redondo, 1, 2.º (Esquina Mayor, 7)

Dr. ANTONIO RIAZA LOPEZ
CIRUGIA ORTOPEDICA Y TRAUMATOLOGIA
REHABILITACION
Suspende la consulta del 1 de Mayo al 1 de Octubre

ABILIO BURGOS DE PABLO
ESPECIALISTA DE PULMON Y DE CORAZON
DIPLOMADO EN TISIOLOGIA Y EN SANIDAD
Onésimo Redondo, 11-4º – Teléfono 74 45 35

ENRIQUE BARANDA MORAL
TRAUMATOLOGIA Y ORTOPEDIA
Consulta: previa petición de hora
C/Joaquín Costa, 1, 2.º E—Tfno. 74 78 01

POLICLINICA DENTAL
Dr. J. R. PEREZ VICARIO
SAN BERNARDO 6 – Teléfono 74 25 13 - PALENCIA
URGENCIAS SIN CITA PREVIA

Dr. JOSE SANZ VINUESA
CIRUJANO UROLOGO
Consulta diaria de 12 a 1'30 (menos sábados)
C./ Becerro de Bengoa, 12-1º Izda.

Dr. EDUARDO CRESPO BRUNET
Especialista en Cirugía General y Aparato Digestivo
Consulta diaria, mañana y tarde, previa petición.
Plaza San Lázaro, 2-4º dcha. Teléfono 75 12 83

ANTONIO REBOLLO RUEDA
-TRAUMATOLOGO-
Avda. José Antonio, 31, entreplanta.—Tfno. 73 00 36
Horas consulta: de 1 a 2 y 4,30 a 6,30—Previa petición

Dr. JULIO AGUADO MATORRAS
ESPECIALISTA EN MEDICINA Y CIRUGIA DE LA MUJER
GINECOLOGO
Consulta: 11 mañana. Previa petición de hora
Colón, 55, 2.º — Teléfono 74 88 22
Operaciones y urgencias: Clínica de la Cruz Roja. Tfno. 724100

CLINICA DENTAL
Dr. MIGUEL ANGEL GARCIA PEREZ
Plaza Mayor – Pasaje núm. 12, 2º B
Tfno. 75 04 24 – Previa petición de hora
PALENCIA

MARIA ANGELES FENANDEZ APARICIO
MATERNOLOGO DEL ESTADO
GINECOLOGIA Y PLANIFICACION FAMILIAR
HORARIO DE CONSULTA: Previa cita
C/Alfonso VIII (esquina S. Juan de Dios), n.º 2, 1.º B
Teléfono 72 24 72

ALBERTO RAMOS FERNANDEZ
ESPECIALISTA EN ENFERMEDADES DEL CORAZON POR
EL INSTITUTO NACIONAL DE CARDIOLOGIA DE MEJICO
Consulta: 4 tarde previa cita
C/Alfonso VIII (esquina S. Juan de Dios), n.º 2, 1.º B
Teléfono 72 24 72

M.C.D.2022

HERRERA DE PISUERGA

Fiestas de la Piedad

Angel Fernández Macho, alcalde

«No descansaré hasta que esta ciudad esté equiparada a las demás de su categoría»

- *El presupuesto de 1989 asciende a 170 millones*
- *Ilusión por construir la tan ansiada y necesaria Residencia Geriátrica*

Mariano VALERO

No es tarea fácil hablar con el alcalde de Herrera de Pisuerga, Angel Fernández Macho. Y no precisamente porque se niegue a ello o le intimide lo de las entrevistas. Nada más lejos de la realidad. Lo que ocurre es que es un hombre muy ocupado y siempre anda con prisas. Ejercer de alcalde de un pueblo como Herrera ya no es como hace varias décadas y si no que se lo pregunten a Angel Fernández. A pesar de que el siempre se vanagloria y no se cansa de reconocer el trabajo de los estupendos colaboradores que tiene dentro de su grupo en la Corporación.

– ¿Cómo se encuentra el desarrollo y ejecución del presupuesto del presente ejercicio y a cuánto asciende?.

– Este año el presupuesto alcanzó cerca de los 170.000.000 de pesetas, de los cuales 80 millones se destinaron al capítulo de inversiones. En cuanto a su desarrolo tengo que decir va con toda normalidad, gracias a la programación casi matemática que la Corporación que me honro en presidir realiza cada año, procurando no llevar a cabo ninguna obra, o acción extraordinaria, que no esté contemplada en el mismo, así como asegurada su financiación.

– Suponemos que es escaso.

– Supones bien. Es cierto que el presupuesto se queda corto ante las muchas necesidades que tenemos todas las Corporaciones Locales. Pero poco a poco, y sobrse todo sin perjudicar al contribuyente, con la ayuda de todos, vamos consiguiendo el objetivo de mejorar el nivel de vida y de servicios que nos marcamos hace ya seis años.

– Principales obras realizadas en los últimos doce meses o que se encuentren en período de ejecudión.

– Por ejemplo, se terminó la mejora de las instalaciones deportivas, con la urbanización de las piscinas y restauración en su totalidad del sistema de depuración. También se mejoró el frontón y ampliamos el Parque Municipal, dotándole de un pequeño zoo de aves, con captación de aguas subterráneas, lo que ha causado gran impacto entre los herrerenses, por lo que sentimos una gran satisfacción.

Asimismo y en período de ejecución, para inaugurar dentro del presente año, tenemos la depuradora de aguas, un problema que nos tenía en constante tensión por las deficiencias que provocaba en el abastecimiento y que por fin va a quedar solventado para siempre. Esta obra está subvencionada en un 75 por ciento por la Consejería de Fomento de la Junta de Castilla y León.

También están muy avanzadas las obras del nuevo Centro de Salud, financiado al 100 por 100 por la Consejería de Cultura y Bienestar Social, con un presupuesto de casi 35.000.000 de pesetas, que pretendemos poner en marcha dentro de este año. Están trabajando en ellas diez operarios que se encontraban en el desempleo. De otra parte estamos restaurando las naves del antiguo Mercado de Ganados, de gran utilidad para mejorar los servicios del Matadero, Parque de Bomberos y almacenes para uso municipal diverso.

– Proyectos más importantes para el futuro inmediato.

– Dentro del Plan de Obras y Servicios de la Diputación tenemos la urbanización de la Avenida de acceso norte de la ciudad, entorno de la Plaza de Toros y la carretera N-611, así como otras calles en las que es necesario actuar y de las que quedan de pavimentar, pues Herrera hace años perdió el tren de las inversiones y quedó muy desfasada, lo que implica que para equipararnos a otros pueblos de la misma categoría nos veamos obligados a realizar verdaderos esfuerzos. Así lo han reconocido las distintas administraciones, que dentro de sus posibilidades nos ayudan, ahora, a ir sacando adelante todos nuestros proyectos.

Tenemos en marcha otra obra y es el puente sobre el río Burejo, junto al Camping, que ha habido que aplazar ante las deficiencias existentes en la parte que se había construido ya. El propio consejero de Agricultura, consciente de estas deficiencias ha ordenado se estudie la ampliación del proyecto inicial, por lo que prácticamente quedará redactado de nuevo.

– Una de las preocupaciones importantes de todo gobernante, en la escala administrativa que sea, es ver a sus conciudadanos en el desempleo, con todo lo que esta grave situación lleva aparejado para el que la sufre y para los que con ellos conviven. ¿Cuál es la situación en Herrera de Pisuerga?.

– La situación laboral es estable. Existe paro, claro está, que afecta principalmente a los jóvenes que demandan su primer empleo. Hace cinco años el Ayuntamiento contaba en su plantilla con cuatro trabajadores y en la actualidad tenemos treinta, lo que demuestra nuestra preocupación por este tema. Hemos solicitado participar en todo tipo de convenios para crear puestos de trabajo, aunque tan solo nos ha atendido la Diputación Pro-

(Continúa en la página siguiente)

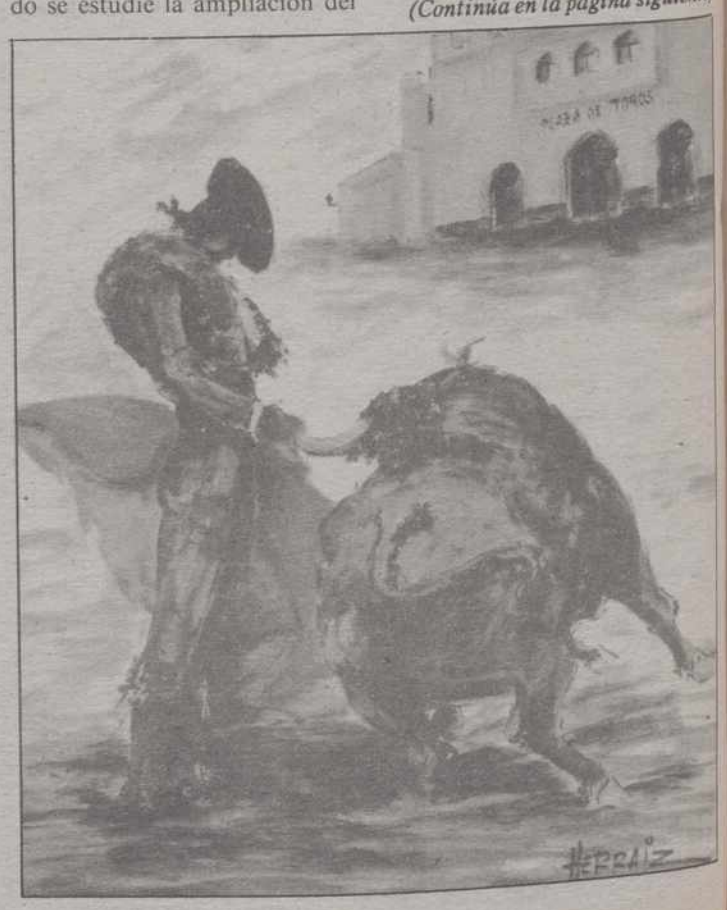

M.C.D.2022

PROGRAMA DE FESTEJOS DE HERRERA DE PISUERGA

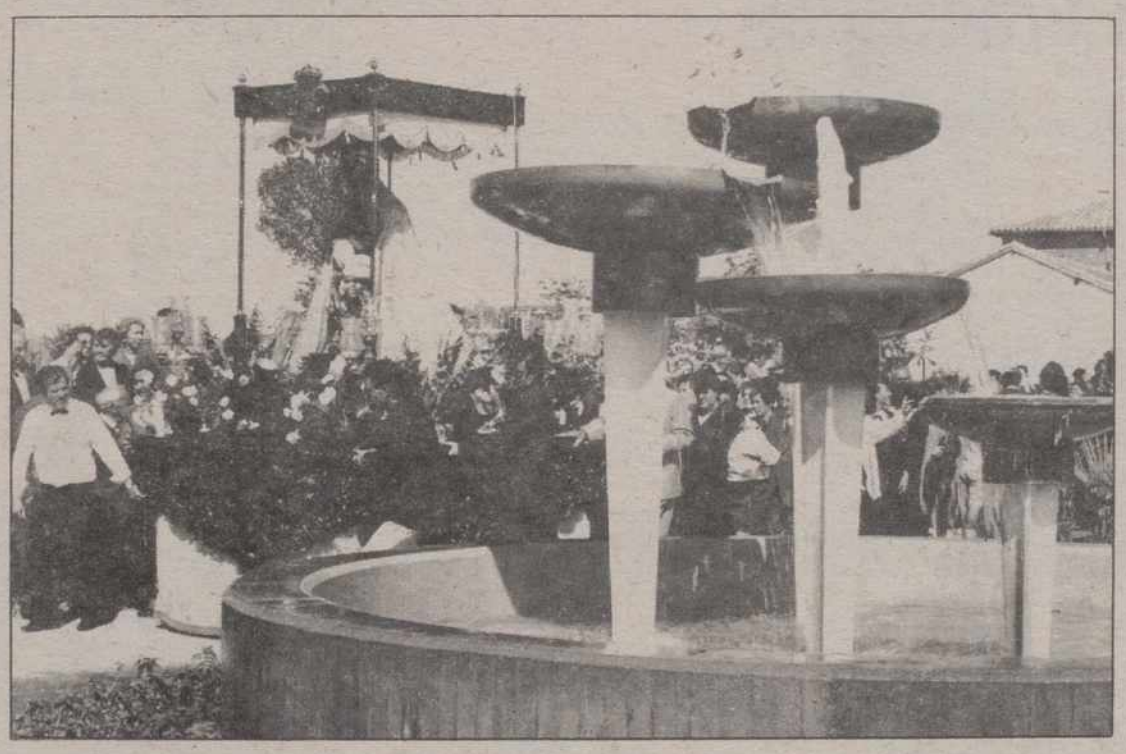

SABADO, 16 DE SEPTIEMBRE

Día del "Herrerense Ausente"

12,30 h.: Recepción Oficial en el Salón de Actos del Ayuntamiento por el alcalde, palabras de bienvenida.

A continuación, pregón oficial de fiestas en la tribuna de la Plaza José A. Girón. Interpretación del himno a Herrera, cantado por todos los ciudadanos.Gran chupinazo y comienzo de las fiestas de La Piedad 1989.

Peña Anastasios, de San Sebastián, Dulzaina Castellana, gigantes y cabezudos.

Seguidamente, en la casa de la Cultura, inauguración de la exposición de pintura y arte del Grupo Cultural Muriel.

14,30 h.: Comida de gala en honor de todos los herrerenses y sus familias.

Entrega de distinciones y nombramientos de "Herrerense del año 1989".

17,30 h.: Primera gran novillada de ferias. Seis novillos-toros de una afamada ganadería para los diestros más destacados de la escuela de tauromaquia de Madrid.

21,00 h.: Inauguración del alumnado especial. Seguidamente, en la Casa de Cultura, tertulia taurina coordinada por Manolo González y los directores de la Escuela de Tauromaquia.

20,00 h. y 23,00 h.: Verbenas con la actuación de la orqueta Tarantela.

DOMINGO, 17 DE SEPTIEMBRE

Dianas en los barrios por los Anastasios. Disparos de bombas y cohetes. Pasacalles por la Banda de Música de la Guardia Civil de Madrid.

11,30 h.: Santa Misa concelebrada y cantada por el Coro Parroquial, con asistencia del Ayuntamiento en Corporación y autoridades. Procesión con la imagen de Nuestra Señora de La Piedad a su ermita.

Grupos de danzas de diversas regiones españolas. Reinas de las fiestas y cortejo de Damas ataviadas con mantilla española.

13,00 h.: Concierto en la Plaza José A. Girón por la Banda de Música de la Guardia Civil de Madrid.

En el Salón de Actos del Ayuntamiento, exposición arqueológica de los hallazgos románicos en las últimas excavacionesd realizadas.

17,30 h.: Segunda gran novillada organizada por el Ayuntamiento en convenio con la Escuela de Tauromaquia de Madrid.

20,00 h.: Actuación en la tribuna de la plaza de los grupos regionales de las distintas autonomías españolas.

23,00 h.: En el Mirador Duque de Frías, quema de una colección de fuegos artificiales.

23,30 h.: Gran verbena y actuación de la fabulosa orquesta Tarantela.

LUNES, 18 DE SEPTIEMBRE

Dianas y pasacalles. La Banda Peña Anastasios recorrerá la ciudad.

12,00 h.: Santa Misa de acción de gracias en la Ermita, con la asistencia de autoridades y la Corporación Municipal, cantada por el coro parroquial.

13,00 h.: Gran concierto popular en la Plaza José A. Girón.

17,00 h.: Finales del Torneo de Tenis, Gran Premio Excmo. Ayuntamiento.

18,00 h.: Finales de los distintos juegos y concursos en el Hogar del Jubilado, visita de autoridades, entrega de premios y vino español, y la música de los Anastasios.

20,00 h. y 24,00 h.: Verbenas dedicadas a los mayores, con la actuación de la Orquesta Musical Sueños.

MARTES, 19 DE SEPTIEMBRE

Todo para los niños: concursos, juegos, castillos, camas elásticas y la actuación especial del grupo Cetrix, en la Plaza José A. Girón.

17,00 h.: En el Campo Municipal de Deportes, gran partido de fútbol entre el C.D. Herrera y un equipo de categoría nacional. Gran Premio Excmo. Ayuntamiento.

20,00 h.: En el Pabellón de Deportes, Gran Gala Deportiva. Invitación a todos los deportistas participantes en las diversas pruebas y torneos locales, entrega de premios, con la presencia de populares deportistas.

22,00 h.: Verbena amenizada por la Orquesta Musical Sueños.

MIERCOLES, 20 DE SEPTIEMBRE

Hermandad con los pueblos de la comarca.

11,00 h.: Disparo de bombas y pasacalles por la Banda Peña Anastasios.

Torneo de juegos populares. Inauguración oficial del Frontón Municipal reformado y partido de Pelota a Mano por destacados pelotaris.

13,30 h.: Entrega en el Ayuntamiento de premios y distinciones a la colaboración ciudadana.

17,30 h.: Tercer espectáculo taurino en la Plaza de Toros. Actuación del Bombero Torero y sus enanitos, lidiando dos becerros.

20,00 y 24,00 h.: Verbenas populares con la actuación de la Orquesta Borraskas.

Una espectacular traca luminosa será el fin de fiestas en honor de Nuestra Señora de La Piedad.

JUEVES, 21 DE SEPTIEMBRE

Tradicional gira campestre, este año en la campa del Parque Municipal.

Romería popular, merienda, música, concursos, bombas japonesas. Actuación del grupo de folk Yedra y Los Anastasios.

Entrevista con el alcalde de Herrera de Pisuerga, Angel Fernández Macho

(Viene de la página anterior)

vincial, pues el INEM ha marginado a Herrera, excluyéndonos de esos convenios, cuando lo que se solicitaba eran obras de utilidad pública.

– El futuro en este sentido es esperazador. Dos empresas tienen solicitado instalarse en nuestro pueblo, una de aleaciones de aluminio y otra que se dedica a la transformación de productos agrícolas. Esta última con grandes posibilidades, pues crearía entre treinta y treinta y cinco puestos de trabajo. No obstante, nos gusta ser realistas y aunque el Ayuntamiento apoya sin ningun a reserva todas estas iniciativas es muy difícil conseguir atraerlas definitivamente.

– ¿Cuáles son los problemas que más preocupan a la Corporación y a los herrerenses?.

– Existen problemas que quienes voluntariamente hemos aceptado el desempeño de un cargo público tenemos que afrontar. Hacemos la depuradora de agua potable y el problema se nos presente en las aguas residuales. Pavimentamos o urbanizamos unas zonas y después es obligado dotarlas de alumbrado público, algo que debemos afrontar el año próximo en una gran parte de la ciudad. Gracias a Dios otros se están solucionando, como el del agua, el Centro de Salud, las zonas verdes, el Camping, la restauración de edificios, monumentos, etc. Pero lo que más nos preocupa ahora y que incluimos en nuestro programa es la construcción de la Residencia de Ancianos, obra prioritaria para nuestra ciudad y comarca, envejecida a pasos agigantados y distante más de setenta kilómetros de la capital. Es un tema al que vamos a dar preferencia.

– ¿Cómo está este proyecto?.

– El proyecto de la obra saldrá a subasta a finales de este mes y el pliego de condiciones recogerá claramente que el plazo máximo de ejecución erá el de un año. Hemos solicitado ayuda a la Junta y a la Diputación Provincial para que en convenio, o como sea, financiar junto con el Ayuntamiento esta obra. En

todo caso, nosotros, con nuestros propios medios, aportaríamos el 40 o 50 por ciento del total del presupuesto. Y de no contar con estas ayudas, congelaríamos otros proyectos para dedicarnos exclusivamente a la construcción de la Residencia Geriátrica, ambición que sin duda será una realidad muy pronto. Organizaremos festivales taurinos, teatro, lo que sea, pero te aseguro que la Residencia se construye.

– Esto para los mayores (la denominación de Tercera Edad no es de mi agrado y me parece un eufemismo hasta desconsiderado). ¿A los jóvenes también los teneis presentes en vuestras decisiones municipales?.

– Herrera desarrolla un amplio programa de actividades culturales y deportivas. Durante todo el año se mantiene una Escuela de Música y Artes Plásticas, contratando un profesor que regularmente imparte estas enseñanzas. La Casa de Cultura realizar una actividad constante, contando con una buena Biblioteca, organizando exposiciones, etc. Pero sobre todo contamos con el denominado Diciembre Cultural, de gran tradición en la ciudad, con un programa especial que toca varias actividades: la música, pintura, escultura, conferencias, conciertos y los típicos actos navideños. Asimismo el Ayuntamiento ha concontrado los servicios de un monitor para promocionar todo tipo de actividades deportivas (participación en los campeonatos escolares, gimnasia de mantenimiento, tenis, fútbo-sala, frontón, frontenis, baloncesto, etc.) y en las que participan tanto hombres como mujeres.

– ¿Algo más que añadir?.

– La verdad es que como alcalde me siento orgulloso de trabajar con total dedicación por un pueblo noble y generoso como es Herrera, donde existen muchas gentes buenas que calladamente agradecen toda gestión, por pequeña que esta sea. Yo colaboro en lo que puedo, con la inestimable ayuda de toda mi Corporación y no descansaré, ¡lo prometo!, hasta conseguir que esta ciudad esté equiparada a las demás. Este es mi único objetivo y mi mayor ambición.

– Conociéndole como le conocemos, estamos seguros que lo conseguirá.

M.C.D.2022

Celia Rosa Fernández, presidenta de la Comisión de Cultura y Fiestas

Como buena aficionada a los toros califica el programa de actos de «redondo»

- *Destaca del mismo la solemne bajada de la Patrona a su santuario*
- *Se gastarán casi 6 millones en verbenas, competiciones deportivas, toros, juegos y concursos, etc...*

Mariano VALERO

Nadie mejor que la presidenta de la Comisión de Cultura y Fiestas, Celia Rosa Fernández Arroyo para que nos cuente los entresijos del programa elaborado para el presente año. Como la conocemos y sabemos que tiene ganas de ponernos al corriente de todos estos temas, no por buscar protagonismos sino por trasladar la información, entramos sin más preambulos en materia con la activa Celia.

– Como es de ley tenemos que comenzar preguntándote de cuánto dinero habéis dispuesto este año para elaborar un programa tan atractivo y con tantos y variados festejos.

– Las fiestas de La Piedad sabes que tienen una gran tradición tanto en Herrera de Pisuerga como en la comarca. No obstante hubo unos años en que el protagonismo turístico lo absorbió la también conocidísima Fiesta del Cangrejo, en detrimento de La Piedad. Pero pronto nos dimos cuenta que eran dos cosas distintas y vimos la necesidad de diferenciarlas, potenciando de cada una aquellos aspectos que más las singulariza por sí mismas. Incluso los ciudadanos nos pidieron que potenciásemos las fiestas de nuestra Patrona.

Cada año procuramos ir mejorando el programa y por tanto también aumentando el presupuesto. Así en 1.989 hemos contado con 5.500.000 pesetas, de las que un cincuenta por ciento se destina a contratar orquestas, bandas de música, etc. Es obvio decir que la Comisión siempre pensamos que es escaso, sobre todo porque no da para llevar a cabo cuantas buenas ideas surgen en los miembros que conformamos la misma, pero somos realistas y sabemos que las arcas municipales y nuestras posibilidades tienen un límite. He de subrayar que además contamos con la colaboración de la Diputación. En resumen, el presupuesto es suficiente.

– ¿Cómo está constituida la Comisión de Fiestas?. ¿Participan otras representaciones además de la propia Corporación Municipal?.

– La elaboración del programa de fiestas es tarea de la Comisión del Ayuntamiento que yo misma presido, pero colaboran otras personas como Toño Bermejo, Emilio Gutiérrez, Dorita Martínez, Agustín Fernández, que en cierta forma suplen un poco a los concejales de la oposición, que a pesar de estar integrados en la Comisión de Cultura y Festejos ni participan ni colaboran absolutamente en nada. Es triste decirlo, pero esa es la cruda ralidad.

El programa se comienza a diseñar a primeros de año, sobre todo en lo relativo a las contrataciones de actuaciones musicales, toros, Banda de Música, etc. Esto es lo que podríamos denominar la espina dorsal del programa, que con el paso del tiempo se va rellenando y matizando sobre la marcha, con la opinión de todos, presentado propuestas a la Corporación y al Pleno de la misma. Una vez ultimado, entre todos procuramos ejecutarlo con dignidad y no sin un esfuerzo personal y desinteresado de todos los miembros de la Comisión, a los que desde estas páginas de nuestro periódico provincial quiero felicitar.

– Utilizando un término del argot taurino -sé que Celia es una gran aficionada a la Fiesta Nacional-, ¿piensas que os ha salido un programa "redondo"?.

– No sé si será "redondo", lo que sí te puedo decir con sinceridad es que me parece completo. En cinco días hay festejos para todos los gustos, desde conciertos hasta todo tipo de competiciones deportivas, pasando por atracciones para los niños, verbenas, exposiciones, toros y todo de un gran nivel.

– ¿Destacarías algo en concreto?. ¿Cuál es lo que más atractivo popular tiene?.

– Tengo que comenzar destacando la calidad de edición de nuestro programa. Es una verdadera preciosidad (lo corroboramos de la cruz a la firma). Ahí está plasmado el gusto de nuestro alcalde. Después añadiré todos los actos del "Día del Herrerense Ausente", dedicado como es lógico a quienes viven lejos de su pueblo. El Pregón, a cargo de don José María Alvarez del Manzano (teniente alcalde de Madrid) y la elección del "Herrerense del año", la persona que directa o indirectamente haya colaborado más con su pueblo. No podemos olvidarnos de la Fiesta Nacional y de las novilladas organizadas en nuestra bonita Plaza de Toros, además de un espectáculo cómico-taurino musical. Asimismo tiene mucho atractivo la quema de los vistosos fuegos artificiales, el día 17.

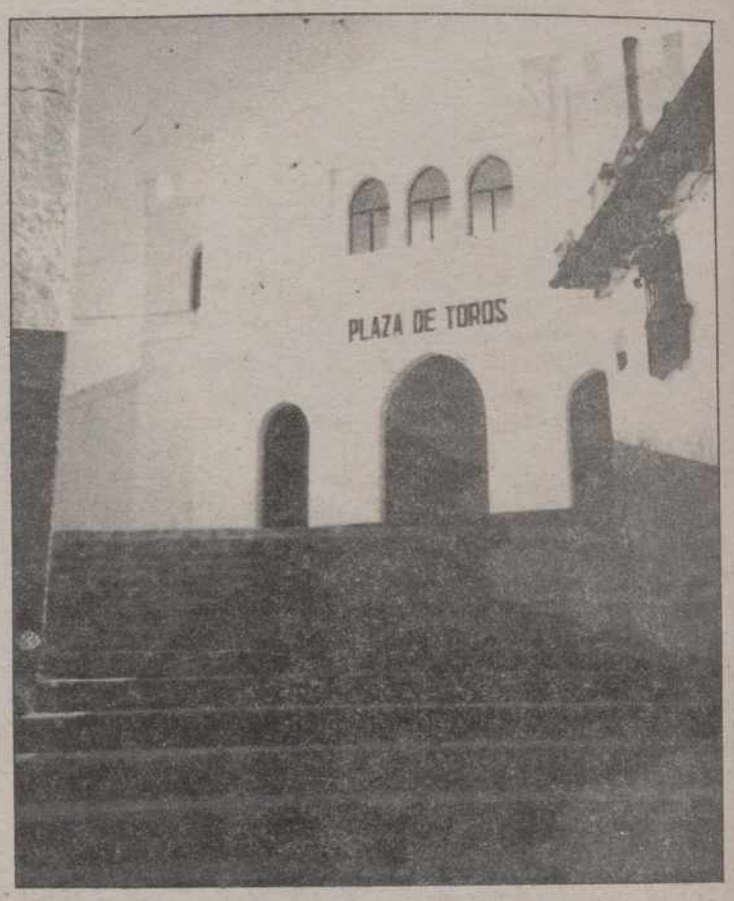

Finalmente tengo que destacar sobre todo lo demás el solemne acto de la bajada de la Virgen a su santuario. Miles de personas acompañan a la imagen de La Piedad, nuestra excelsa Patrona hasta su ermita, acompañada por los bailes y las danzas de grupos folklóricos y la Banda de Música de la Guardia Civil, que viene desde Madrid. Todo un acontecimiento espiritual, popular y tremendamente emotivo para todos los herrerenses.

– ¿Existen actos para todos los gustos, todas las edades y todos los bolsillos?.

– La verdad es que salvo los toros (con precios populares), todos los actos son gratuitos y creo que para todos los gustos. Al menos intentamos que sea así.

– ¿Colaboran en la financiación de las fiestas el comercio y las entidades privadas herrerenses o se echa de menos su apoyo?.

– Hace años solicitamos la colaboración económica del comercio, bares y ciudadanos en general. La experiencia, aún subrayando y reconociendo la buena voluntad de algunos, no resultó positiva. No compensaba ver que quien menos medios tenía era quien más apoyaba, por lo que decidimos que fuera el Ayuntamiento quien corriese con la financiación de las fiestas, con la excepción de la edición del programa, que se paga por los anunciantes. No obstante, tengo que decir que aún hay personas que siguen colaborando y esto es de agradecer públicamente.

– ¿Participan también de las fiestas de Herrera las gentes de la comarca?.

– Claro que sí. Buena prueba de ello es que el día 20 se dedica a todos los pueblos de la zona. Incluso se reúnen todos los alcaldes en una comida de hermandad, se celebran competiciones de juego autóctonos, van a los toros, asisten a las verbenas. Participan de las fiestas como cualquier herrerense.

– Para terminar, Celia Rosa, con sinceridad, ¿estais satisfechos de cómo os ha quedado el programa, o hubieseis querido organizar algún acto que por unas circunstancias u otras no habeis podido conseguir?.

– Sinceramente me siento satisfecha de como se ha cerrado, confiando que su ejecución sea tal y como lo tenemos planificado. Ahora ya tenemos que ponernos a trabajar en el del año próximo.

– ¿Quieres añadir algo más?.

– Simplemente aprovechar la oportunidad que me dais para invitar a todos los palentinos a nuestras fiestas y agradeceros a todos los que haceis "El Diario Palentino" la labor que realizais desinteresadamente durante el año difundiendo lo que ocurre en Herrera de Pisuerga. Quedais todos invitados.

– Gracias Celia. Y a mandar.

Reinas de las Fiestas de Herrera de Pisuerga

M.C.D.2022

AUTILLO DE CAMPOS

Fiestas Patronales

El mes de las bodas

Ferreras
Corresponsal

Autillo de Campos se dispone a honrar y festejar a su santa patrona Santa Eufemia, los días 16 y 17, sábado y domingo. Son unas fiestas con un sello muy distinto a las que se celebran por Pentecostés en honor a la Virgen del Castillo.

La presencia de algunos veraneantes que prolongan su estancia y el haber contabilizado las cebadas y trigos en dinero contante y sonante hacen de estas fiestas de septiembre que la alegría sea mayor y con un mayor deseo de gastar. ¿Para qué se quiere el dinero?, dicen muchos.

A la misa solemne, concelebrada y sermón, seguirá un vino español en el amplísimo salón del Ayuntamiento. Es una invitación que se hace a todos los vecinos por el señor alcalde y en nombre de la Corporación. Nunca nos cansaremos de elogiar esta costumbre, pues además, es un vino español más que de mero cumplimiento, por cuanto hay dulces en abundancia y aperitivos que invitan a beber.

Ambos días y por la tarde, habrá campeonato de Mus y Tute. Dos juegos muy arraigados en el pueblo y en los que hay gente muy "ducha" y "sabia" para engañar al contrario y ganar la partida. A los campeones se les regala los correspondientes trofeos que, por lo que nos han dicho, son valiosos.

Si el tiempo no lo impide, que parece ser no lo impèdirá, también habrá carrera de galgos. Otra de las grandes aficiones del pueblo. Porque hay más cazadores de galgos que de escopeta. De ahí la importancia de este ca,mpeonato al que sabemos concurrirán muchos y de distintos pueblos.

BODAS

Podríamos decir que, como preparación para las fiestas y "caldeando" el ambiente, se han celebrado dos bodas en ocho días. El día 2 contrajo matrimonio don Marcelino Gutiérrez Vargas, hijo del pueblo, con la señorita María Luz García Doncel, natural de Paredes de Nava.

Y el día 9, sábado, fue la señorita Mari Trini Gutiérrez, hija del pueblo, con don Fausto Saldaña Alonso. Esta boda se celebró en la parroquia, solemnemente adornada. Los acordes del órgano dieron brillantez y majestuosidad, siendo, nada más y nada menos, que Francis Chapelet quien se sentó en el órgano. ¡Maravilloso! Un gesto más de este francés que tanto cariño tiene a nuestra Tierra de Campos y sus órganos parroquiales.

Ni que decir hay cómo a los dos nuevos matrimonios, toda clase de felicidad auténtica y constancia en el amor. A sus padres, nuestra enhorabuena.

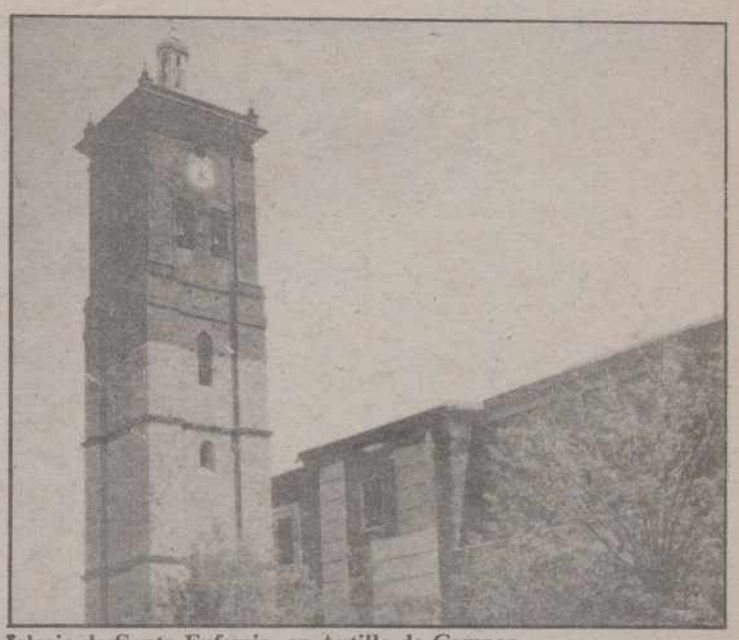

Iglesia de Santa Eufemia, en Autillo de Campos.

Importante empresa
de modas precisa
DEPENDIENTAS PROFESIONALES Y APRENDIZAS
Para Valladolid y Palencia
Enviar fotografía reciente y currículum al Apdo. 357. 47080-Valladolid.
Ref.: Dependienta

UNA VEZ MAS, FORD LE DA MAS

NO SE CONFORME CON MENOS

150.000 PTAS. MAS POR SOBRETASACION EN TODOS LOS ESCORT Y ORION, INCLUIDOS LOS IMPORTADOS.

Ahora usted se puede beneficiar de un descuento de 150.000 Pts. por sobretasación de su vehículo usado, al comprar un Escort u Orion.
Un ahorro de excepción a la hora de adquirir cualquiera de las versiones Escort u Orion, incluidas las de importación (XR3i, Cabrio, RS Turbo y Country).
Entre a vernos. En Septiembre, es muy fácil hacerse con un Ford. No se conforme con menos.

FINANCIACION ESPECIAL:
DESDE UN 10% DE ENTRADA Y 48 MESES PARA PAGAR

Oferta válida sólo durante el mes de Septiembre y para unidades en stock.

Red de Concesionarios Ford

PALENCIA
AUTOPALSA
Ctra. de Valladolid, Km. 4,500

M.C.D.2022

CASTROMOCHO

Fiestas Patronales de Nuestra Señora Reina de los Angeles

Imagen de Nuestra Señora de los Angeles, patrona de Castromocho

C.R.

Corresponsal

Durante nueve días se reune el pueblo creyente de castromocho para honrar a su patrona la Reina de los Angeles.

Naturalmente todos los pueblos dicen que como su santo/a, patrono/a no hay otro. Así es la expresión popular con la cual quiere afirmarse no tanto lo artístico cuando el sentimiento, la vivencia espiritual que suscita en el interior del corazón.

Pero en el caso de la patrona de este pueblo que hay que afirmar que se juntan lo artístico y lo espiritual. La "Macarena" de Sevilla y la imagen de la "Peregrina" de Sahagún de Campos son tallas admirables. Ambas salieron de las manos de la escultora sevillana Luisa Roldán –"La Roldana"–, hija del también artista Pedro Roldán, quien supo plasmar bonitas caras del carácter andaluz.

La patrona de Castromocho, la Reina de los Angeles, también fue creación de la citada escultora. Es bella, esbelta, serenísima, sonriente, llena de paz y dulzura, que recuerda a la escena de la Anunciación.

Hace casi ciento cincuenta años fue traída a una de las iglesias del pueblo, la de Santa María de Colaña, una vez que el edificio del convento de Franciscanos Recoletos fue vendido como bien nacional con motivo de la desamortización.

Bien saben los vecinos del pueblo el lugar donde estuvo ubicado el convento, donde los frailes cantaron el "Salve Regina" Y demás cantos gregorianos a la Virgen, aunque actualmente hasta los cimientos han desaparecido. Sólo quedan vestigios de aquel pasado. Según el libro "Datos para la historia de la Villa de Castromocho" afirma que el autor que dicho convento tenía de 16 a 20 frailes, que se sostenían de limosnas que semanalmente recogían de los pueblos inmediatos, principalmente de Baquerín y Castromocho. Duró dicho convento tres siglos y en él profesaron muchos hijos del pueblo.

El domingo día 17, quienes viven actualmente en el pueblo y vivieron hace años, se cita en la iglesia de Santa María o en el momento de la procesión para honrar a la patrona. La procesión en olor de multitud tiene su sabor tradicional. Son muchos los danzantes que espontáneamente se van agregando a lo largo de la procesión larga y duradera que transcurre por las calles del pueblo. Al final de ésta, cuando se llega a la Iglesia, donde es venerada la Virgen, en la explanada, tiene lugar una emocionada despedida invitando a seguir venerando a la patrona, dando gracias, o pidiendo con esperanza beneficios de la Señora.

En fin, un beso al manto y la esperanza de celebrar este encuentro un año más es el deseo de quienes la honran como su patrona. La fiesta es ante todo religiosa, pero también ahí queda constancia y lugar para todo.

PROGRAMA DE FIESTAS

16 DE SEPTIEMBRE, SABADO

17,30 h.: Actuación del grupo folklórico "Yedra", patrocinado por Diputación Provincial.
19,00 h.: Inauguración de la Casa Consistorial con la asistencia de autoridades locales y provinciales. Tras la ceremonia de inauguración se ofrecerá a los presentes un vino español.
21,00 h.: Pregón de fiestas a cargo de D. Germán G. Ferreras (acto organizado por el Centro Cultural Castrocisne).
22,30 h.: Verbena amenizada por el conjunto "Constelación".

17 DE SEPTIEMBRE, DOMINGO

12,30 h.: Solemne Misa Mayor en honor a la reina de los Angeles, patrona de castromocho.
16,00 h.: Tradicional procesión por las calles del pueblo con actuación de danzantes.
21,00 h.: Baile. Grupo Calle Mayor.
01,00 h.: Verbena.

18 DE SEPTIEMBRE, LUNES

12,00 h.: Misa por los difuntos de la parroquia.
13,30 h.: Juegos y concursos para los pequeños.
18,00 h.: Actuación de "Los Duendes" con pasacalles, concursos con regalos y equipo de sonido.
21,00 h.: Gran Verbena animada por el grupo musical "Turbo y Rosa María".
22,00 h.: Gran desfile de disfraces y posterior baile.
01,00 h.: Verbena con el grupo "Turbo y Rosa María".

19 DE SEPTIEMBRE, MARTES

11,30 h.: Gimkana infantil: Búsqueda del tesoro.
16,00 h.: Gimkana automovilística.
18,00 h.: Homenaje a los mayores con la compañía "Los Duendes de la Dulzaina".
18,30 h.: Gran sardinada y limonada.
21,00 h.: Actuación del Grupo "Turbo y Rosa María".

N.B.: Durante los días 14 al 20 estará expuesta una colección de estampa antigua" en los locales de la casa de la catequesis. Este acto lo organiza el Centro Cultural Castrocisne.

VERTAVILLO

Fiestas Patronales del Santo Cristo del Consuelo

Vertavillo celebra, durante este fin de semana y hasta el miércoles, día 20, sus Fiestas Patronales del Santo Cristo del Consuelo.

PROGRAMA DE FESTEJOS

16 DE SEPTIEMBRE, SABADO

17,00 h.: Gran Tirada al Palato.
20,00 h.: Gran actuación de la cantante de flamenco "Charo de Alcalá".
24,00 h.: Gran verbena amenizada por el Grupo "Magma".

17 DE SEPTIEMBRE, DOMINGO

11,00 h.: Pasacalles por el pueblo con disparo de cohetes.
12,00 h.: Pregón de Fiestas a cargo de D. Tomás Burgos Gallego, procurador en las Cortes de Castilla y León.
A continuación Procesión del Santo Cristo, hasta la ermita y celebración de la Santa Misa.
17,00 h.: Pelota a Mano.
Final del Campeonato Comarcal de Tierra de Campos y partido de exhibición entre parejas profesionales.
19,00 h.: Inauguración oficial del Frontón por parte del Ilmo. Señor Presidente de la Excma. Diputación Provincial D. Jesús Mañueco Alonso.
20,00 h.: Teatro: Representando la obra titulada "El Agujerito", por el prestigioso grupo palentino "Gente".
23,00 h.: Verbena amenizada por la orquesta "Magma".
01,00 h.: Gran quema de fuegos artificiales y salida del Toro de Fuego.

18 DE SEPTIEMBRE, LUNES

11,00 h.: Solemne Misa en sufragio de los difuntos de la localidad.
12,00 h.: Competiciones infantiles: Carrera de bicicletas lenta.
16,00 h.: Final Torneo de Brisca Femenino.
17,00 h.: Final Torneo de Mus.
18,00 h.: Concurso de Arada.– Destreza en enganche de aperos al tractor, con premios para los tres primeros.
22,00 h.: Verbena amenizada por el grupo Mabel.

19 DE SEPTIEMBRE, MARTES

12,00 h.: Cross popular para todas las edades.
Lanzamiento de tiros libres.
19,00 h.: Actuación del grupo folklórico Campo de la Juventud de Palencia.
Al finalizar el acto se dará pan, chorizo y vino.
24,00 h.: Verbena amenizada por la orqueta Mabel.
02,00 h.: Quema de Traca Final.

20 DE SEPTIEMBRE, MIERCOLES

20,00 h.: Homenaje del Ayuntamiento a la Tercera Edad. Con entrega de placas conmemorativas al anciano y anciana mayor del pueblo. Organizado por las Amas de Casa.
Habrá orquesta popular y al final chocolatada.

CARRION DE LOS CONDES

Solemne celebración de la Patrona la Virgen de Belén

María Lourdes González

El preludio vespertino de ocho días que preceden a la fiesta ambientada religiosamente la ciudad para honrar a nuestra excelsa Patrona la Virgen de Belén, que con mirada maternal nos acoge en el Santuario, donde postrados ante su altar, depositamos nuestras plegarias suplicantes y agradecidas.

Un año más, los carrioneses le hemos tributado el honor que merece como reina de nuestros corazones, como estrella que nos guía en nuestro peregrinar por la vida. Su aureola reverbera con rayos de luz, su rostro es dulce y sereno como el de una madre que vela incesantemente por los hijos.

Hemos escuchado gozosamente en las homilías de toda la novena a los dos oradores que nos han dirigido elocuentemente la palabra, P. Ismael Santos y Darío López Quijada, de la Compañía de Jesús, residentes en Palencia. Al hablar de María recordaron lo que decía Pablo VI: "Si queremos ser cristianos debemos ser marianos".

Nuestro alcalde señor Molina hizo voto de Villa, y las zagalas ataviadas con el traje regional, la ofrenda floral.

Don Enrique Campo, párroco de San Andrés, que concelebró con varios sacerdotes, nos animó a seguir siendo cada día más amantes de la Patrona, y que este fervor no sólo sea en esta fiesta sino que perdure para siempre.

La Coral carrionesa solemnizó estos actos entonando la Musa "De Angelis", interviniendo también los fieles que participaban con entusiasmo; elogiamos a su director don Javier Macho por esta iniciativa.

M.C.D.2022

Aunque los morados ganaron 2-6

EL C. D. PAREDES PLANTO CARA AL C. F. PALENCIA

Chuchi y Roberto marcaron por los locales y Paco, Mauro (2), Valentín, Pedro (de penalty) y Lolo por los visitantes

C. D. Paredes

Carlos M. SANTOYO

El C.F. Palencia se impuso 2-6 en Paredes de Nava, en partido amistoso celebrado en la tarde de ayer. Al descanso se llegó con el resultado de 1-3 a favor de los morados.

INCIDENCIAS

Floja entrada en el Polideportivo Municipal de Paredes de Nava cuyo terreno de juego se encontraba en pésimas condiciones. Y es que parece mentira que el Ayuntamiento se haya gastado una millonada en su acondicionamiento y que presente el césped, en un campo presidido por el desnivel, un aspecto tan lamentable.

Los locales comenzaron el partido con 10 hombres al no contar a las 18 horas con más efectivos. A los dos minutos se incorporó Teresa y posteriormente irían llegando otros jugadores que, obviamente, se sentarían en el banquillo.

El capitalino Michel se torció nada más iniciarse el choque el tobillo, al pisar mal debido seguramente a la irregularidad del terreno, teniendo que retirarse. También abandonarían el campo lesionados, aunque en el mn. 70, Luis y Chuchi, éste con un ojo morado por culpa del codazo recibido de Fran.

ARBITRO Y ALINEACIONES

Dirigió la contienda el Sr. Del Río, auxiliado en las bandas por Abad y Antolín. En líneas generales cumplió, aunque no se atrevió a señalar un claro penalty de Roberto a Mauro en el mn. 83 y su segundo linier le confundió en varios fuera de juego.

Amonestó a Mauro por protestar (¿cuándo cambiará?) y, a sus órdenes, los equipos formaron así:

-**C.D. Paredes:** César (mn. 82, Gorka), Luis (mn. 70, Marco), Teresa, Roberto, Miguel; Pajares, Plaza, Carlitos, Román (mn. 46, Goyo); Rubén y Chuchi (mn. 70, Alfredo)

-**C.F.Palencia:** Tapias; Tovar, Pedro, Gangoso, Valentín; Macho, Fernando, Carlos-Abel; Michel (mn.9, Fran), Mauro y Paco (mn. 46, Loio).

GOLES

0-1, mn. 17.– Paco aprovecha una mala cesión de la zaga local.

1-1, mn. 26.– Centro-chut lejano de Chuchi, pegado a la banda izquierda, que se cuela increíblemente en la portería de Tapias. Un gol antológico para el espectador por su bella factura, aunque inusual y afortunado, en el que colaboró el meta morado.

1-2, mn. 36.– César, en saque de puerta, entrega la pelota al borde del área a Fernando; éste se la envía a Mauro que, a placer, marca.

1-3, mn. 40.– Mauro de nuevo, de disparo raso y cruzado desde dentro del área, a pase de Macho.

1-4, mn. 58.– Valentín en jugada personal.

1-5, mn.81.– Mano de Roberto dentro del área. El penalty, tan claro como innecesario, lo transforma Pedro.

1-6, mn. 89.– Lolo de potente disparo desde fuera del área.

2-6, mn. 91.– Centro de Goyo desde la línea de fondo que remata a bocajarro Roberto completamente libre de marcaje.

COMENTARIO

El C.D. Paredes, a pesar de su modestia y la resaca de las fiestas, plantó cara a un C.F. Palencia demasiado relajado y falto de ideas en el que se acusaron las ausencias de sus hombres más importantes y carismáticos.

También es cierto que a los morados les perjudicó el irregular estado de un terreno de juego de pequeñas dimensiones, pero eso no quita méritos a un ilusionado conjunto local que, además, aguantó más que decorosamente el desgaste físico de los primeros minutos cuando se pensaba lo contrario.

La temprana lesión de Michel propició un total cambio de planes en el Palencia C.F. Así, el recién incorporado Fran ocupó el lateral derecho pasando Tovar al interior de la misma banda, Macho a ejercer de organizador y subiendo Fernando, al que el míster quería probar en la media, al ataque.

El bonito tanto del ex-villadino Chuchi, nivelando el anterior de Paco, enrabietó a los visitantes que gozaron a continuación de claras oportunidades a través de Macho, Mauro y Gangoso, pero el meta César se lució una y otra vez con intervenciones de indudable mérito. Curiosamente, un error de éste significaría el 1-2 de Mauro que, en pleno desconcierto de los anfitriones, repetiría cuatro minutos después retirándose su equipo con ventaja de 1-3 al descanso.

En la reanudación, la entrada de Lolo por Paco conllevó un nuevo sistema. Así, el primero se erigió en cerebro y Macho pasó al interior izquierdo para que Carlos-Abel pudiese acompañar en la tripleta atacante a Mauro y Fernando.

La primera oportunidad de este periodo correspondería a Chuchi, que falló una de oro en el mn. 12. En la siguiente acción llegaría el 1-4 de Valentín que sentenciaba el resultado y anunciaba una goleada de escándalo similar a la de Saldaña, pero los paredeños no se entregaron y a punto estuvieron nuevamente de marcar en el mn. 21 en falta directa botada magistralmente por Roberto. Este sin embargo regalaría un penalty al Palencia en el mn. 36 que junto al tanto de Lolo en el 39 llevaba ese 1-6 al marcador acortado en última instancia por el propio Roberto para sacarse la espina de su tontería anterior.

En resumen, un partido de escasa calidad en el que los capitalinos jugaron francamente mal, debido seguramente a la falta de motivación...y a las dimensiones del penoso terreno. El Paredes por contra echó el resto y causó una buena impresión.

Destacaron en el C.D. Paredes César, Miguel, Roberto y Chuchi, sin olvidar los detalles de calidad de Luis Plaza. En el C.F. Palencia tan solo el derroche de facultades de Tovar, Gangoso, Fernando y Carlos-Abel, especialmente éste, que parece decidido a ponérselo difícil a Mariano García. Un Mariano García, por cierto, enfadado al final con el rendimiento de los suyos y principalmente con esas protestas absurdas de Mauro que significaron una cartulina amarilla.

Carlos-Abel, destacado

PATRONATO MUNICIPAL

Fútbol en La Balastera

Como colofón a la actividasd futbolística del Tiempo Libre, el próximo domingo día 17, a partir de las 11,30 horas, en el Campo Municipal de La Balastera, tendrá lugar el tradicional partido de fútbol que enfrentará al campeón del torneo de empresas organizado por el Patronato Municipal de Deportes y al primer clasificado del campeonato inter-pueblos que organiza la Fundación Provincial de Deportes.

Dichos equipos son Joyería López y Velilla del Río Carrión, que después de una positiva trayectoria a lo largo de los partidos jugados consiguieron proclamarse campeones en sus respectivos torneos.

Recordar a los aficionados que la entrada al campo de La Balastera, para presenciar este encuentro, es totalmente gratuita.

III JUEGOS POPULARES DE LA FUNDACION DE DEPORTES

Como en anteriores ediciones, buscando que los participantes en la modalidad de Juegos Populares tengan otra oportunidad de practicar su deporte, y con el objetivo de prolongar la temporada mientras el tiempo lo permita, la Fundación Provincial de Deportes convoca el III trofeo en las siguientes modalidades: BOLO LLANO, MEDIA BOLA, BOLOS FEMENINOS, TANGA, RANA, CHANA, MONTERILLA y PETANCA.

Los delegados de los equipos que deseen participar, deberán inscribirse previamente en las oficinas de la Fundación (Edificio: Centro Cultural Provincial, Plaza Abilio Calderón), o bien presentando el Boletín de Inscripción en la reunión que con el fin de organizar el campeonato, tendrá lugar en Saldaña, el próximo jueves dís 21 de los corrientes, a las 7 de la tarde.

Salvo en BOLO LLANO, el sistema que se seguirá será el de concentrar a todos los equipos inscritos, por modalidades, en localidades que reúnan condiciones en cuanto a instalaciones, desarrollándose el campeonato en una jornada por equipos, pudiendo también celebrarse la especialidad de "individual" en algunas modalidades.

En bolo llano y dependiendo del número de equipos, el sistema será similar al de anteriores ocasiones, por grupos y rotando por las localidades de los participantes, hasta llegar a la final.

En este trofeo se permitirá la participación de cuantos jugadores lo soliciten aún cuando no hayan participado en el último campeonato provincial.

M.C.D.2022

Los partidos de los equipos palentinos

LA REGIONAL PREFERENTE DE FUTBOL, GRUPO B

Osorno-Villada, Aguilar-A. Burgalés, Carrión-Trueba, Trespaderne-Guardo, Covaleda-Frómista, Velilla-Alcázar y Venta de Baños-San Esteban

Carlos M. SANTOYO

El próximo domingo se inicia el campeonato liguero de Regional Preferente de Fútbol, grupo B, en el que participan 16 equipos, 8 de ellos palentinos.

EL OSORNO RECIBE AL VILLADA

Y, con tanta representación provincial, los derbys se sucederán, aunque en esta jornada inaugural sólo se registre el Osorno-Villada.

Pepe de Arriba, un buen entrenador al que no se hizo justicia en el C.F. Palencia, es el nuevo técnico. Y su fichaje ha conllevado el de numerosos jugadores que, lógicamente, conforman una completa plantilla a la que aún falta conjunción. Estos han sido Tamayo y Juanma, del Cristo Atlético; Pisa y Juan Carlos, del Villamuriel; Carlos, del Cajapalencia de fútbol-sala; Boudón, del San Telmo; Vidal y Nacho, del Palencia Juvenil (cuando lo entrenaba Pepe) y Ladis y Pochi, éstos pertenecientes a la disciplina del Venta de Baños y Cristo Olímpico hace varias temporadas. También se ha repescado a Jordi y se ha incorporado a José Luis, un chaval de la casa.

Los resultados de pretemporada: victorias en el Trofeo de Melgar de Fernamental ante el Nalón de Burgos y Alar por 3-1 y 4-2 respectivamente. En Herrera empató a un tanto, en Osorno igualó también a un gol con el Cristo Atlético y en La Balastera se impuso 2-5 al Palencia Aficionado.

Este domingo afronta la visita del Villada con cuatro ausencias: los sancionados Matallana y Ramón y los lesionados Nacho y José Luis.

Paco Boudón, delantero osornense

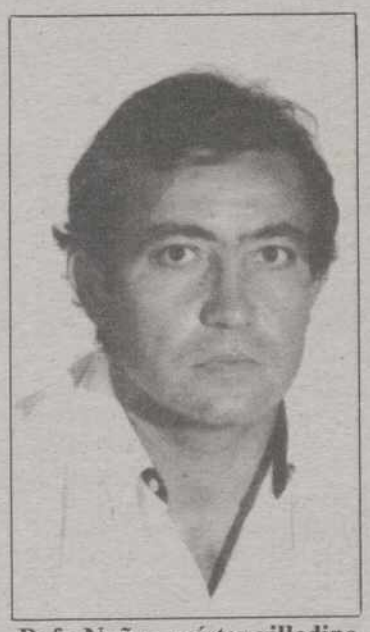

Rafa Nuñez, míster villadino

El Villada, como informa nuestro corresponsal **EBA**, solucionó ese vacío de poder registrado a raíz de la dimisión de la anterior Junta al formarse una nueva presidida por Jesús Gil Vián. A éste le acompañan en la misma Saturnino Crespo, Dionisio de Aláiz, Mª Luisa Rivera, Manuel Ballesteros y Pedro Martínez, colaborando asimismo Tiburcio Espeso, Jesús Aguado y Julio Díez.

Rafa Núñez es el nuevo entrenador, al que ayudará su antiguo compañero en las filas villadinas Luis María Díez. Han causado baja en la plantilla Tadeo, Guillermo, Chaviri y Gonzalo siendo poco probable que pueda contarse con Julián por la mili.

Los nuevos: Cayetano, César Palacios, Marcelino, Fidel, Tomé, Manolo y Ortega, aunque se considera más importante la repesca de Lozano y Cuchillo tras anunciar que ficharían por el Carrión. Se espera también la posible incorporación de un ex-jugador del Astorga que ahora reside en Villada.

Sus resultados de pretemporada, en casa: Frómista (3-4), Paredes (4-2) y Velilla (3-2). Actualmente cuenta con 350 socios y una saneada economía.

El partido de Osorno se jugará a las 17,30 horas del domingo con arbitraje del Sr. Miguel Miguel.

EL AGUILAR RECIBE AL ATLETICO BURGALES

El C.D. Aguilar, de la mano nuevamente de **Carlos González**, no desea pasar los apuros de la anterior temporada. Y su plantilla se ha reforzado adecuadamente, lo que quizás le permita aspirar a cotas más altas.

Así, el técnico ha incorporado en sus filas a los siguientes jugadores: Rodolfo, López y Paco, del Velilla; Moisés, del Guardo; Ramón, del Cervera; Armando, del Herrera y Nani, del Gandía.

Esta pretemporada disputó cuatro encuentros amistosos. En casa ganó 7-1 y 3-1 al Peña Molino Rojo de Burgos y Vadillos respectivamente. En el torneo de Alar del Rey se impuso 2-1 y 4-0 al Frómista y al titular de la villa.

Este domingo, a las 17,30 horas, recibirá en la Ciudad Deportiva al Atlético Burgalés, favorito como siempre al ascenso, que constituirá una importante piedra de toque de cara a calibrar las posibilidades del remozado conjunto galletero.

EL CARRION RECIBE AL TRUEBA

El C.D. Carrión también estrena entrenador, el ex-osornense **Javier Ruiz**.

Su plantilla, como la mayoría, ha experimentado notables cambios siendo los más significativos para los aficionados la repesca de Sigüenza y Jorge, aunque éste anda con molestias. A ellos se suman como nuevos fichajes Juaqui, José Manuel y Pedro, del Osorno; Carlos, del Aguilar y Ras, del Saldaña. El técnico también espera convencer a otro ex-osornense: Gelo.

Sus resultados de pretemporada han sido altamente positivos, si exceptuamos su derrota casera -lógica por otra parte- ante el Palencia por 0-5 y el pinchazo con la Peña Rotundos de Burgos (3-2). Empató a un tanto en Herrera y se deshizo en su Campo Municipal de Carrión de los Condes del Sahagún (4-1), Medinense (5-2) y Guardo (2-1).

Este domingo, a las 17 horas, recibe al Trueba, nuevo en la categoría. Ruiz -según informa nuestro corresponsal **Jesús Luis Pérez**- no podrá contar con Victorino, que se lesionó frente a la Medinense.

EL GUARDO VISITA AL TRESPADERNE

El C.D. Guardo, con **Lalo** como entrenador, se perfila como uno de los serios candidatos al ascenso de categoría.

Para ello, los de La Camareta se han reforzado con cinco importantes jugadores, todos ellos procedentes del Velilla: Primi, Pirri, Michel Ares, Buján y Agustín. También se ha incorporado Chema, que militara la anterior temporada en el Lourdes de Valladolid.

Sus resultados de pretemporada: derrotas en Velilla (1-0), Carrión (2-1) y Palencia (2-4), ésta en La Camareta. Por contra empató en Torrelavega a tres goles, venció en casa al Venta de Baños (2-0) y sorprendió al Herrera en El Parque (0-1).

Este domingo los norteños visitan al Trespaderne, otro grande de la categoría, aunque Lalo confía en sumar los primeros positivos para ratificar su condición de favoritos.

EL FROMISTA VISITA AL COVALEDA

El C.D. Frómista es el equipo palentino que debuta en Regional Preferente. Y como no pretende ser un club ascensor su entusiasta directiva, encabezada por el vicepresidente Eusebio Villota, ha trabajado a fondo para conformar una plantilla de garantías en la que, por cierto, no cobrará nadie.

Como entrenador se ha fichado a **Toño Marcos**, fundador del desaparecido Atlético Palencia que la pasada campaña dirigiera al Pajarillos Juvenil de Valladolid. Como jugadores se ha contratado a Pedrejón (Cascón), Penche (Cristo Atlético), Santi Barrios (Venta de Baños), Javi (Deportes Artiza) y Mario y Luismi, éstos del Pajarillos.

Sus resultados de pretemporada: 2-1 en Alar, frente al Aguilar, 3-4 en Villada y 0-4 en Paredes. En casa: 2-3 con el Herrera y 2-1 con el Palencia Aficionados de 1ª Regional.

Este domingo, el Frómista se desplaza a Covaleda, donde jugará a las 17,30 horas. Marcos no podrá contar con Luis y César, ambos por lesión.

EL VELILLA RECIBE AL ALCAZAR

El C.D. Velilla ha contratado al técnico guardense **Adolfo González** para suplir a Lalo. Y si los de La Camareta se han llevado a varios hombres del conjunto de La Serna, éste ha recurrido a jugadores guardenses como Sánchez, Iñaki o Mari. Junto a ellos son nuevos en el equipo: Antonio, del Herrera; Jorge, Manu y Rafa, del Santibáñez; Taka, del Guardo y Paulino, éste antiguo integrante de la plantilla velillense.

Sus resultados de pretemporada: triunfos ante el Cistierna por 0-2 y 4-1; y en la Térmica por 1-0 ante el Guardo. Las derrotas: 3-2 en Villada y 0-5 en La Serna con el Valladolid Promesas.

Este domingo recibe al Alcázar de Medina de Pomar, a las 17,30 horas.

EL VENTA DE BAÑOS RECIBE AL SAN ESTEBAN

El C.D. Venta de Baños, con **Jesús Aparicio** como míster, confía en alcanzar de una vez por todas la 3ª División, tarea obviamente difícil y en la que el factor suerte también pesará lo suyo.

El ex-entrenador del Palencia cuenta como nuevos jugadores con Pisa (Palencia), Sasi (Dueñas), Francis (Valladolid), Jesús Angel (Almazán), José Alberto (Palencia), Willy (Herrera), Carrión (Universitario) y Mambrilla (Carrión).

Sus resultados de pretemporada: victorias a domicilio en Torquemada (0-1), Baltanás (1-2), Universitario de Valladolid (3-5) y Laguna (2-3). En casa empató a cero goles con el Palencia cosechando su única derrota por 2-0 en Guardo.

Este domingo,a las 17,30 horas, recibe en su Polideportivo Municipal al San Esteban de Soria, un rival idóneo para comenzar ganando. Miguel Angel y Lolo por lesión, así como Francis por problemas burocráticos con la ficha, son las únicas dudas de Aparicio.

El C. D. Venta de Baños recibe al San Esteban

M.C.D.2022

En carta dirigida a El Diario Palentino

DURAS CRITICAS DE ANDRES ESCRIBANO, PRESIDENTE DEL JURADO TECNICO DE LA VUELTA CICLISTA A PALENCIA-89

- *«La organización falló en todo»*
- *«El programa del ordenador era incompleto y manejado por personal inseguro»*
- *«La Policía Municipal, fatal; Santiago Amor, incorrecto, soberbio y sin educación»*

Hemos recibido en esta Redacción una carta dirigida al Director de El Diario Palentino remitida por Andrés Escribano Boldoba, presidente del Jurado Técnico de la pasada edición de la Vuelta Ciclista a Palencia, que por su extensión nos es imposible reproducir íntegramente. En ella, lógicamente, se queja del trato recibido en este periódico por Carlos Martín Santoyo, enviado especial del mismo a la ronda provincial, aunque no entra en detalles indicando que no pretende que se rectifique lo publicado. ¿Por qué será...?

Lo más interesante de esta larguísima misiva, en la que arremete prácticamente contra todos, se lo ofrecemos a continuación literalmente:

LA CARTA

"...Comenté con Roberto Alonso algunas notas que había tomado del libro de ruta o reglamento interno de la prueba. Que los pasos puntuables en cada etapa figuraban como metas volantes y, como máximo, podían figurar tres; que los puertos puntuables no figuraban con la categoría de cada uno para sus puntuaciones; que me había enterado que había pasos a nivel y no figuraban en ningún sitio en las etapas; que no figuraba en cada etapa el lugar de la Oficina Permanente ni el lugar del Control Médico...Todo esto lo vamos aclarando en la barra de un bar, así como que la quinta etapa recortaba el recorrido de Frechilla a Paredes de Nava sin pasar por Fuentes de Nava, preguntando el motivo sin que se me aclarase...Y cuando le comento al Sr.Alonso que aplicaré el Reglamento no permitiendo remolques ni abrigos de corredores me indida que interesa lleguen a Palencia el mayor número posible..."

"...No se me informó del adelanto de horario en el primer sector de la 3ª etapa, ni del cambio de meta en Palencia. La contrareloj por equipos les dije que sólo puntuaba para la general por equipos y tomando el tiempo al tercer corredor, que es lo que dice el Reglamento de la Federación Española aunque en el suyo ponía que el cuarto. En la reunión de directores se quedó en aplicarlo así, pero en el Jurado Técnico había gente que deseaba que incidiese en la general individual. Como éste es democrático, y no queriendo poner pegas, dí mi conformidad siempre que también estuvieran conformes los directores. En el momento que alguno dijo que eso no era lo acordado en la primera

Andrés Escribano cabalga de nuevo

reunión se disputó la prueba aplicando dicho Reglamento de la F.E.C."

"...Es cierto que la organización puso a disposición del Jurado Técnico un ordenador, manejado por un colegiado palentino, Fernando Maté, pero con un programa incompleto, faltándole cantidad de normas para que el ordenador trabaje. Es un mini programa para carreras de un día. Los programas de vuelta que llevan ordenador y que yo he arbitrado son completísimos. Y sólo hay que meter la clasificación de etapa y los pasos puntuables para que salgan todas las demás...Por eso la información era lenta. Aparte de otro inconveniente: el personal que se encargaba del tema era bueno, pero inseguro".

"...La organización falló en todo. Las oficinas permanentes no reunían las condiciones para trabajar. En alguna no había más que una máquina de escribir y la ocupaban los medios de comunicación. No había coordinación entre organización y Jurado Técnico porque Roberto Alonso tenía tantas cosas que hacer que en el momento oportuno no estaba. Como en Barruelo, cuando había que poner en el orden del día a que hora salía la tercera etapa. Unos decían que a las 9, otros que a las 10...y Roberto Alonso, en Aguilar, Y en el ayuntamiento de esta villa se tragó todo lo que dijo el alcalde en el sentido de que no sabía nada de la ocupación de los locales por la Vuelta".

"...Otro fallo fueron las metas de llegadas. Estaban protegidas con vallas, pero no había orden ni concierto. En la 5ª etapa la Policía de Tráfico no tenía conocimiento del cambio de lugar de la meta. Con relación a la Policía Municipal, fatal. Tanto en el prólogo como en Palencia hubo circulación abierta."

"...En todas las Vueltas que he arbitrado desde 1977 he sido felicitado incluso por los medios de comunicación. Porque soy exigente, pero muy responsable en el trabajo. Aquí no he tenido colaboración de la organización, pues en la mayoría de las Vueltas, por no decir todas, el Jurado Técnico tira los originales y es la organización quien fotocopia, ordena, grapa y entrega las clasificaciones".

"...Otro fallo ha sido el alojamiento. Deficiente y comunicado en el último momento e incluso cambiado al final. Lo mismo que las comidas, caso de la de Cervera, aunque aquí, cuando quisimos pagar a Roberto Alonso el menú solicitado aparte, éste reconoció su error y no lo cogió".

"...Santiago Amor es una persona incorrecta, soberbia e impetuosa y sin educación. Se permitió hacer reclamaciones sobre el Forjas Amor cuando era presidente del Comité Organizador".

"...No se me abonaron los derechos de arbitraje con la excusa de que tenían que comprobar la factura, cuando al Juez de Control Médico, con los mismos honorarios, se la abonaron. Aquí también recibí insultos y amenazas de Santiago Amor".

—

Lo dicho, a pesar de reducir la carta a la mínima expresión, el texto es amplísimo. Y, lo más importante, queda reflejado...aunque echemos de menos muchas cosas. Como la justificación, la suya se entiende, al plante de directores, sus meteduras de pata en la adjudicación de maillots, comentario en torno a su gravísimo error de la última etapa «regalando» la Vuelta a Aitor Garmendia y un largo etcétera.

Lo malo de todo es que el Sr. Escribano, con vara alta en la Federación, va a tratar de hundir la Vuelta a Palencia. Y el primer paso será evitar que autoricen que tenga carácter internacional. Y sino, al tiempo...

2ª División Nacional de Baloncesto

EL CAJAPALENCIA PREPARA UN PARTIDO HOMENAJE A FERNANDO LOBERA

El Suheca Cedesa juega mañana con el Castilla

El día 15 de octubre se inicia el campeonato de 2ª División Nacional de Baloncesto con la participación de **Suheca Cedesa, Cajapalencia,** Termoclima de Burgos, Caja de Avila, Leche Granja Avilés, Helmántico de Salamanca, Vetusta de Oviedo (por cierto, con el ex-morado V. Blanco en sus filas), La Bañeza, Cajazamora, Lostal de Torrelavega, ADUS de Salamanca, Trébol Grupo de Gijón y Juventud Torreconfort de Torrelavega. En nuestra próxima edición publicaremos el calendario liguero.

CAJAPALENCIA

La actualidad en torno al Cajapalencia sigue girando en torno al vacío de poder. O lo que es lo mismo, la falta de directivos ha propiciado que aún no se haya hablado de condiciones económicas con jugadores y técnico y no se haya iniciado la campaña de socios. Esta, curiosamente, la están realizando por su cuenta hombres como Porfi Fisac, que lleva una treintena, y el secretario técnico Rafa Pastor que ha hecho lo propio con 45 integrantes de la Peña Ultramantas.

Por cierto, Rafa Pastor está organizando un homenaje al exjugador Fernando Lobera, actualmente en el cuadro técnico de Maristas, que podría celebrarse el sábado 23. Y es que Lobera, que abandona el baloncesto activo, ha sido santo y seña durante muchos años en este deporte.

Fernando Lobera

Ah! y un rumor para terminar: el ex-federativo Rufino García puede presentarse a las elecciones a la presidencia de la Delegación Provincial de Baloncesto arropado por el C.B. Palencia.

SUHECA CEDESA

En cuanto al Suheca Cedesa destacar que Tito Sendino, su fichaje, ya se ha incorporado a los entrenamientos y que el equipo se enfrentará mañana sábado, a las 19,30 horas, al C.D. Castilla en el Frontón Municipal. Su entrenador Gonzalo Ibáñez sigue a la espera de la respuesta de Javier Calvo.

ESCUELA PALENTINA DE ALTA MONTAÑA

Curso de iniciación y escalada en roca

La Escuela Palentina de Alta Montaña organiza un curso de iniciación al montañismo y escalada en roca, de carácter provincial.

Las inscripciones pueden realizarse del 13 al 25 de septiembre, ambos inclusive, en los locales del Club de Montaña Fuentes Carrionas (C/ Colón, 33) de 20 a 21 horas en jornadas laborales.

Las salidas prácticas tendrán lugar los días 7 y 8 de octubre y 14 y 15 del mismo mes. Las teóricas los días 2, 3 , 4, 5, 9 y 10 de octubre.

COMPETICION REGIONAL DE ESCALADA DEPORTIVA

Este fin de semana se celebra en la localidad burgalesa de San Martín de Ubierna la II Competición Regional de Escalada Deportiva de Castilla y León, tanto en hombres como en féminas. Está organizada por el Club Alpino Burgalés en colaboración con la Junta Regional.

A las 10 del sábado se disputarán las eliminatorias. A las 21, según el programa, habrá chocolatada.

El domingo a las 10, semifinales; a las 12 finales y a las 15 entrega de trofeos. Habrá para los semifinalistas más joven y veterano.

PELOTA A MANO

Los infantiles del Centro de Tecnificación, en Palencia

Los días 16 y 17 se celebrará una nueva concentración del Centro de Tecnificación de Pelota en nuestra capital. En esta ocasión, con jugadores infantiles y de la especialidad de mano de toda la Comunidad Autónoma.

A las 10 horas de mañana llegarán los jugadores. A las 10,30, preparación física en el Campo de la Juventud. A las 12 comida y a las 17 preparación técnica en La Ensenada.

El domingo, a partir de las 10,30, partidos entre todos los concentrados en La Ensenada.

M.C.D.2022

Copa de la UEFA

0-3: El Zaragoza goleó en Chipre, con la ley del mínimo esfuerzo

Limassol (Chipre). (Efe).

Apollon Limassol: Koniotis; Andrelis, Christofi, Dimitri Ioannou, Pittas; Solakis, Yankoudakis, Iosidis, Ion Ioannou; Ptoak y Adamchik.

Zaragoza: Chilavert; Juliá, Fraile, Juanito, Pablo; Vizcaíno (Glaria, 76 m.), Señor, Villarroya; Pardeza, Sirakov e Higuera (Salillas, 64 m.).

Goles: 0-1, m. 44: Pase en profundidad de Juanito a Pardeza que cae derribado dentro del área por el portero. El árbitro señala el penalty, que transforma Juanito. 0-2, m. 74: Disparo de Señor, rechace del guardameta y Pardeza desvía al fondo de la red. 0-3, m. 84: Córner que lanza Glaría, y Pablo, de espléndido cabezado, coloca el balón por la escuadra.

Arbitro: Kolev (Bulgaria). Mostró tarjetas amarillas a Dimitri Ioannou y a Juanito en los minutos 88 y 89, respectivamente.

Incidencias: Partido de ida de la primera eliminatoria de la Copa UEFA, que se jugó en el estadio Tsirios, ante unos 20.000 espectadores, que se mostraron correctos con el equipo español y animaron constantemente alsuyo.

Comentario:

En un encuentro de baja calidad, el Zaragoza no necesitó esforzarse más que lo mínimo para dejar la eliminatoria zanjada.

El Apollon se mostró desde el principio como un equipo carente de ideas, flojo en defensa, sin medio campo y con unos delanteros inoperantes, mientras que el Zaragoza sólo necesitó aprovechar sus ocasiones para sentenciar cuando le vino en gana.

Chilavert

El primer tiempo resultó flojísimo por ambas partes, con mayores oportunidades para los locales, facilitadas por los fallos en defensa del Zaragoza. Chilavert, en varias ocasiones, intervino con acierto para enmendar la plana a sus compañeros de zaga, en tanto que en otras oportunidades fueron los jugadores del equipo chipriota los que fallaron ante la portería maña.

El único peligro que creaba el Zaragoza llegaba en las incursiones del pequeño Pardeza, y fue este jugador el que a falta de un minuto para la terminación del primer tiempo, se plantó delante del meta Koniotis, le dribló y el portero no tuvo más remedio que derribarle. El claro penalty lo convirtió en gol Juanito de disparo raso a la derecha del guardameta.

Los comienzos del segundo tiempo fueron los mejores del partido y del equipo chipriota, que, en diez minutos, forzó cuatro corners y a punto estuvo de igualar el marcador, pero de nuevo Chilavert, con excelentes intervenciones, desbarató los intentos de los locales.

No obstante, el empate pudo llegar en el minuto 61, cuando Iosiris cabeceó al travesaño con el meta zaragocista ya batido.

El Zaragoza continuó jugando al ritmo que le convenía y sus salidas al contragolpe, casi siempre llevadas por Sirakov y Pardeza, propiciaron nuevos peligros que dieron resultado en el minuto 74, en una incursión de Señor, que lanzó un duro disparo desde fuera del área, rechazó el portero y Pardeza no tuvo más que meter el pie para conseguir el gol.

Con el 0-2 en el marcador, el Apollon se vino abajo por completo y el Zaragoza se aprovechó para marcar el tercer gol, a los 84 minutos, en un córner que cabeceó el defensa Pablo de forma magnífica.

Eliminatoria resuelta por tanto, ya que el Zaragoza demostró la enorme diferencia que mantiene con respecto a su adversario, un equipo que practica un fútbol más propio de aficionados que de jugadores profesionales.

En el capítulo de destacados, Chilavert, Pablo y Pardeza fueron los mejores en el Zaragoza, mientras que Yankoudakis y Andrelis fueron los más distinguidos por parte del equipo local.

0-1: En Las Gaunas sí ganó la Real Sociedad al Burgos

Los castellanos desperdiciaron un penalty en el minuto 85

Logroño. (Efe).

Burgos: Bastón; Francis, Tamayo, Portela, Rivera; Barbaric, Azcona (m. 52, Llabres), Carabeg, Txelis (m. 78, Novoa); Villarroyo y Yuric.

Real Sociedad: González; Bengoetxea, Górriz, Gajate, Uría; Larrañaga, Aguirre, Billabona, Mújika (m. 70, Metxaka); Fuentes y Goiketxea (m. 52, Lasa).

Gol: 0-1, m. 80: Lasa, que recogió un balón suelto en el área tras varios remates y rechaces, marca de tiro raso ajustado al palo, que no logra despejar Bastón.

Arbitro: García de Loza, del Colegio Gallego. Mostró tarjeta amarilla a Aguirre, por juego peligroso, y Francis, por protestar. Expulsó, en el minuto 85, al entrenador del Burgos, Naya, por dirigirse a uno de los jueces de línea.

Incidencias: Unos 8.000 espectadores presenciaron el partido en el campo de Las Gaunas de Logroño, con mayoría de aficionados castellanos, a los que la directiva del Burgos facilitó gratuitamente el viaje, en tren, desde Burgos a la capital riojana.

La directiva del Logroñés lamentó, tras el partido, los desperfectos ocasionados en el estadio de Las Gaunas, con la rotura de vallas protectoras y otras zonas de servicios del campo.

Comentario:

La Real Sociedad, que había perdido el partido jugado en Burgos el pasado 7 de septiembre por 2-1, realizó un juego más práctico para vencer al equipo castellano, muy voluntarioso pero incapaz de romper la ordenada defensa guipuzcoana.

Larrañaga, que se adueñó del centro del campo, dirigió e inclinó el juego de la Real Sociedad por las bandas, pero Fuentes y Goikoetxea sometidos a un estricto marcaje por Tamayo y Francis, respectivamente, no encontraron huecos para penetrar en el área burgalesa.

El equipo castellano, más preocupado, en el primer tiempo, de defenderse que de atacar, fue incapaz de trenzar sus jugadas en el centro del campo, por lo que Azcona y Yuric, los jugadores más adelantados, recibieron escasos balones.

Un remate de cabeza a bocajarro de Gajate, que rechazó en la línea de gol Bastón, fue la ocasión más clara de la Real Sociedad en la primera parte.

Goikoetxea y Billabona, a los que les faltó entendimiento entre sí, desperdiciaron también dos ocasiones de gol. El Burgos, espoleado por unos 4.000 aficionados castellanos, realizó únicamente tímidos y lejan os disparos a la portería de González.

En el segundo tiempo, el Burgos abrió sus líneas, lo que le permitió a la Real Sociedad jugar al contraataque, aunque el juego ofensivo de ambos equipos carecía de profundidad.

El Burgos se acercó con más peligro al área guipuzcoana, pero la defensa de la Real Sociedad, a pesar de la presión, aguantó el empuje de los castellanos.

El gol de Lasa no desmoralizó al Burgos, que obligó a la Real Sociedad a replegar sus líneas. A falta de cinco minutos para el final, Barbaric desperdició un penalty a favor del Burgos, que señaló García de Loza por mano de Aguirre dentro del área.

Vuelta a la Comunidad Europea

Ruiz Cabestany terminó quinto

Luxemburgo. (Efe).

El francés Pascal Lino se ha proclamado campeón de la Vuelta Ciclista a la Comunidad Europea, en la que el español Pello Ruiz Cabestany ha sido quinto en la general, a tan sólo 36 segundos de Lino, mientras que Federico Echave ha terminado décimo, a 1-32.

La etapa de ayer, novena y última de la prueba, se la ha adjudicado el checoslovaco Vladimir Kozarek, que recorrió los 190,5 kms., entre Sarreburgo y Luxemburgo, en 5-20-21.

Clasificación 9.ª etapa

1.-Vladimir Kozarek (Che.), 5-20-21.
2.-Paul Haghedooren (Bél.), íd.
3.-Olaf Lurvik (Nor.), íd.

Clasificación general

1.-Pascal Lino (Fra.), 37-02-13.
2.-Laurent Bezault (Fra.), 10".
3.-Denis Roux (Fra.), a 22".
4.-Peter de Clercq (Bél.), a 27".
5.-Pello Ruiz Cabestany, a 36".

El Levante dominó y ganó al Rayo Vallecano

En partido de la Copa del Rey

Valencia. (Efe).

Levante: Vitaller; Abad, Aragó, Blesa, Ballester; Susaeta, Juan Carlos, García Barrero (Vidal, m. 70), Porras; Latapia (López, m. 75) y Martín.

Rayo Vallecano: Ferez; Juanito, Oscar Vivanco, Glaría (Hotencillas, m. 38), Zapatera; Sánchez Candil, M. Ortiz (Berg, m. 75), Argentín, Hugo Maradona; Soto y Salas.

Goles: 1-0, m. 11: Juan Carlos de Cabeza muy ajustado al poste. 2-0, m. 35: Martín de Cabeza. 2-1, m. 42: Salas bate por bajo a Vitaller.

Arbitro: Mazorra Freire, del Colegio Catalán. Mostró cartulina amarilla a Abad, Blesa, Juan Carlos, Ferez, Sánchez Candil y Salas. Roja a Martín, por doble amonestación, y roja directa a Porras.

Partido de ida de la primera eliminatoria de la Copa del Rey, disputado en Valencia, en el estadio del Levante, ante unos 7.000 espectadores.

El Levante dominó la mayor parte del encuentro pero no pudo aumentar la diferencia final. El conjunto azulgrana doblegó de principio a fin a un Rayo Vallecano que no salía de su asombro y a duras penas pudo capear el vendaval a que le sometió el equipo que entrena Roberto Alvarez.

M.C.D.2022

Declaraciones de Laborda sobre el discurso de Jesús Posada

«Fue una censura implícita a la gestión de Aznar»

Valladolid (ICAL).-"Ha sido una censura implícita a la gestión de Aznar", manifestó en los pasillos de las Cortes de Fuensaldaña el presidente del grupo parlamentario socialista, Juan José Laborda, que ofrecerá su colaboración al nuevo presidente de la Junta en aspectos concretos.

Juan José Laborda destacó el hecho de que el candidato del PP haya "girado" ciento ochenta grados en algunos de los aspectos de la política dirigida por José María Aznar y se refirió, por ejemplo, a la necesidad de controlar mejor el gasto. Sin embargo, añadió, "aunque nos dan la razón en ese sentido, porque lo hemos puesto de manifiesto en numerosas ocasiones, no creo que lo llegue a realizar por cuanto mantiene al mismo consejero al frente de esa responsabilidad y, por si fuese poco, parece que contará con el -con el señor Pérez Villar- como vicepresidente primero de su Gobierno".

"COSAS CACHONDAS"

Asimismo, el presidente del Grupo Socialista hizo referencia a lo que denominó "cosas cachondas" del discurso de investidura expuesto por Jesús Posada. E incluyó en este capítulo el anuncio de elaborar una Proposición de Ley de Mecenazgo que, a su juicio, no responde a los criterios de este siglo, sino a la época de Marco Antonio y Cleopatra.

Destacó por otro lado el "mejor talante personal" del que será nuevo presidente de la Junta, en comparación con José María Aznar.

Finalmente, Laborda lamentó que el futuro presidente de la Junta lo sea única y exclusivamente por elección de Aznar, que tenga que gobernar con su programa y con su mismo equipo. "Esto demuestra, como ya hemos señalado recientemente, que el Partido Popular no busca otra cosa que la recolocación de los caídos", refiriéndose a aquellos militantes que no han podido entrar en las candidaturas de las próximas elecciones o que se habían descolgado con anterioridad de sus cargos.

"Es curioso que el nuevo presidente lo sea de un Gobierno de coalición con el CDS, cuando los procuradores centristas fueron los que amenazaron con censurar precisamente a quien ahora ostentará la Presidencia y al que será, al parecer, el primer vicepresidente", dijo refiriéndose a Pérez Villar.

TEMAS SOCIALES

Para el portavoz del grupo centrista, Luis Aznar, el candidato "no ha profundizado en los temas" durante lo que denominó "un típico discurso de investidura". Sin embargo, sí resaltó los dos aspectos que, a su juicio, ha defendido el candidato popular por iniciativa del CDS: La búsqueda del consenso para lograr el desarrollo competencial del Estatuto de Autonomía y la nueva política de medio ambiente.

"Es evidente que éste no es nuestro discurso", dijo Luis Aznar, para quien es muy probable que el candidato profundice hoy en algunos temas importantes, al tiempo que criticó el hecho de que no prestase una mayor atención a los asuntos sociales.

Mil quinientas empresas participan en la VI Feria de Muestras de Valladolid

Valladolid (ICAL).-La VI Edición de la Feria Internacional de Muestras de Valladolid que hoy comienza cuenta con la presencia de mil doscientos expositores españoles y cien extranjeros, cada uno de los cuales traerá la representación de otras tres empresas de fuera de España, con lo que el número de participantes en esta nueva edición rondará los mil quinientos.

En esta edición de la Feria no sólo aumentará el número de expositores, sino que también se verá incrementada la calidad de los mismos, porque, según sus propios organizadores, cada año los participantes son más seleccionados para poder así aumentar su calidad.

Con la apertura de la Feria se presentarán las nuevas instalaciones, construidas en la primera fase de las obras de reforma. Esta primera fase de reformas ha costado cerca de trescientos millones de pesetas, como estaba previsto en los presupuestos.

Por otra parte, otra de las novedades está en los temas que se van a exponer, que serán de todo tipo, incluso espectaculares. Para el año que viene la organización del ferial tiene elaborado un calendario mediante el cual durante todo el año habrá distintas exposiciones y ferias, entre otras, de moda femenina, accesorios textiles, de infancia y juventud, de ganadería, etcétera.

No lo vea tan lejos.
Estrene un Mercedes 190. Desde 3.149.000 pts.*

No lo vea tan difícil: Los Mercedes están cerca de usted. Desde 3.149.000 ptas. puede estrenar un coche tecnológicamente perfecto. Con todo lo que supone la seguridad, la fiabilidad y la garantía de un Mercedes nuevo.

- Motor de 1.995 cm³ y 105 CV. de potencia.
- Caja de cambios de 5 velocidades.
- Cierre central de cerraduras.
- Cristales tintados y calorífugos.

* IVA y transporte incluidos.
Precio recomendado. Válido para Península y Baleares hasta el 31-12-89.

Véalos de cerca en los Concesionarios Oficiales Mercedes-Benz y en su Red de Agentes. Sólo allí encontrará las facilidades que Mercedes le ofrece.

DELVICO BATES

MERCEDES-BENZ

ISHON, S.A.
Ctra. de Santander, Km. 12,3. Tel. 75 18 00. PALENCIA.

M.C.D.2022

Los embalses del Duero al 14'6 por ciento de su capacidad

Los valores más altos en pérdidas los registraron los pantanos palentinos

Valladolid (ICAL).-El pantano leonés de Riaño se encontrará absolutamente vacío el 30 de septiembre, según las previsiones de la Confederación del Duero, para acometer las obras que harán operativa la central hidroeléctrica a pie de presa. Por otra parte, los vecinos de las localidades de Burón y Vegacerneja, que se encuentran en uno de los brazos del pantano, deberán desalojar los pueblos en otoño.

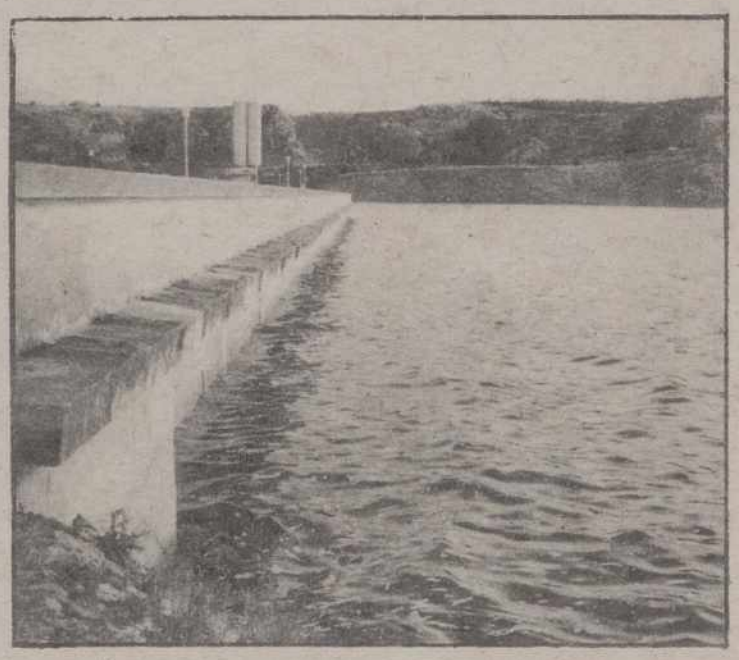

El portavoz de la Confederación del Duero, Francisco Cantalapiedra, asegura que las obras en la presa se realizarán en dos o tres días -a lo sumo, en una semana- y consistirán en quitar un enorme tapón de cemento para poner en marcha la central hidroeléctrica a pie de presa. En cuanto a la contaminación de desalojo para los habitantes de las localidades que en el futuro serán inundadas, el portavoz de la Confederación manifiesta que se ha anunciado para otoño -sin señalar fecha exacta- para que sea tranquilo y los vecinos puedan preparar con tiempo su marcha.

Además, un embalse del tamaño de Riaño -el más grande de Castilla y León, con capacidad para 651 hectómetros cúbicos de agua- puede tardar en llenarse, en un año hidrográficamente normal, más de ocho meses por lo que las aguas no anegarán esas localidades hasta bastante después del desalojo.

Por otra parte, mañana se cierra la campaña de riegos de este año y, a partir de ese momento, los 393 hectómetros cúbicos de agua que todavía encierran el conjunto de los pantanos del Duero se dedicarán exclusivamente al abastecimiento de ciudades y al mantenimiento de un caudal ecológico en los ríos de la cuenca. Los riegos, efectuados con cuentagotas durante las últimas semanas, dejarán paso -en teoría- a las lluvias que, desde ahora, serán las encargadas de salvar los cultivos.

Las aguas de Riaño han posibilitado, según el portavoz de la Confederación del Duero, el riego de 25.000 hectáreas y el vertido de 1.500 litros por segundo del río Esla al Bernesga para el abastecimiento de la capital leonesa.

El conjunto de los embalses que controla la CHD ha perdido durante la última semana 46,9 hectómetros cúbicos de agua, que supone casi el once por ciento del volumen que embalsaban hace siete días, y se sitúan en el 14,6 por 100 de su capacidad. El mayor descenso -por el motivo antes citado- se ha producido en el embalse leonés de Riaño, que ha descendido un 38 por 100, mientras el pantano de Barrios de Luna sufrió una variación semanal del 12 por 100. Los otros dos embalses leoneses, Porma y Villameca, perdieron el 6,5 y 10 por 100 de su volumen, respectivamente.

EMBALSES PALENTINOS

No obstante, los valores más altos en pérdidas han ocurrido nuevamente en los embalses palentinos. Los embalses de REQUEJADA y CERVERA, en el sistema Pisuerga, desalojaron el 16 y el 19,5 por 100 de sus volúmenes, respectivamente, mientras el de AGUILAR sólo sufrió una variación semanal del 5 por 100, debido fundamentalmente a una notable entrada diaria de 9,15 metros cúbicos de agua por segundo en el embalse. Los embalses de Camporredondo y Compuerto descendieron el 16,7 y el 8 por 100, respectivamente y se encuentran en la actualidad al 8,5 y el 12,2 por ciento de su capacidad total.

El embalse soriano de Cuerda del Pozo perdió 6,4 hectómetros cúbicos, que supone una variación semanal en su volumen del 10 por 100, mientras el pantano de Uzquiza, en Burgos, sólo descendió un 5 por 100, pero mantiene uno de los volúmenes más bajos de los embalses de tamaño medio, con 9,3 hectómetros cúbicos de agua. La variación semanal en el embalse segoviano de Linares del Arroyo fue del 8 por 100, mientras se situó en el 7 por 100 en los dos pantanos salmantinos de Santa Teresa y Agueda.

El cierre de la campaña de riegos, que coincide con el comienzo normal de las precipitaciones, frenará el descenso en el nivel de agua de los pantanos. No obstante, el nivel actual ya es muy bajo y produce un deterioro de la calidad del agua, que debe ser resuelto por las depuradoras. Según el portavoz de la Confederación, no existen verdaderos problemas de abastecimiento en las ciudades de Castilla y León, pero el agua es de peor calidad y precisa, por tanto, un mayor tratamiento en las depuradoras.

Por un presunto delito ecológico

Presentada una querella contra el alcalde de Valladolid y la empresa NICAS

Valladolid (ICAL).-El Instituto Español de Ciencias Ambientales ha presentado en el Juzgado de Instrucción de Valladolid una querella contra la empresa Nitratos de Castilla por un delito ecológico y, por extensión, al alcalde de Valladolid y presidente de la Federación Española de Municipios y Provincias Tomás Rodríguez Bolaños por la ocultación del mencionado delito.

GRAVISIMA CONTAMINACION

Según los autores de la querella la empresa Nicas es responsable de la gravísima contaminación atmosférica por ácido nítrico que soporta Valladolid y cuyos índices suponen una situación de emergencia total, al menos durante un tercio del año, existiendo meses en los que ni un solo día el índice se encuentre por debajo del nivel considerado como admisible. Según los querellantes el alcalde de Valladolid ha cometido una grave falta de omisión al no haber advertido a la población de las reiteradas situaciones de emergencia total que se han producido, así como de no haber solicitado la declaración de zona de Atmósfera Contaminada.

ACIDO NITRICO

Según el Instituto Español de Ciencias Ambientales la contaminación por ácido nítrico produce una serie de enfermedades respiratorias entre las que se encuentra la bronquitis crónica y neumonías que afectan especialmente a la población infantil y a las personas de edad avanzada. En el escrito presentado ante el Juzgado, los querellantes solicitan que se hagan públicos los índices de morbomortalidad en la capital vallisoletana, especialmente, dentro de estos dos segmentos de población.

El Instituto Español de Ciencias Ambientales ha remitido un escrito a la Comisión Europea anunciando la intención de la Dirección General de Medio Ambiente del Gobierno Central de apoyar económicamente a la empresa Nitratos de Castilla con 400 millones de pesetas.

La querella está dirigida técnicamente por el Letrado Carlos Carrasaco Muñoz de Vera, director de los Seminarios de Derechos Ambiental Aplicado del Instituto Español de Ciencias Ambientales. Esta entidad está poniendo en marcha seminarios dirigidos a la puesta a punto de abogados que ejerciten acciones populares contra delitos ecológicos y de Medio Ambiente.

En Garoña (Burgos)

Reunión de alcaldes de municipios con centrales nucleares

Valladolid (ICAL).-Los alcaldes de todos los municipios de España que se encuentran en las proximidades de las centrales nucleares se reunirán hoy en la localidad burgalesa de Garoña. Esta última se ha convertido en la "enseña", tanto de las protestas de los grupos ecologistas como de las reivindicaciones de los alcaldes a la Administración Central.

El pasado domingo miembros y simpatizantes de grupos ecologistas del País Vasco y la Rioja principalmente organizaron una marcha de protesta hasta la central nuclear de Garoña en donde, de forma simbólica, "empapelaron" con papel higiénico la zona de acceso a la Central, la segunda que entró en funcionamiento en España después de la de Zorita.

Ya con anterioridad los alcaldes de los municipios han mantenido reuniones similares a las que hoy mantendrán en Garoña y, por otros lado, han sido también varios los encuentros que han mantenido en Madrid con representantes de la Administración Central y, especialmente, con los de Protección Civil.

Esta reunión coincide con el anuncio de que el Gobierno publica la adjudicación del contrato de la adquisición por concurso público del Sistema de Comunicaciones Radioeléctricas del Plan de Emergencia Nuclear de Garoña por un importe de cincuenta millones de pesetas. Con esta adjudicación se pretende renovar y completar el actual sistema de comunicaciones, mediante la instalación de una red provincial de emisoras así como la dotación a la zona de estaciones portátiles y material diverso como buscapersonas.

El sistema de comunicación beneficiará a todos los municipios incluidos en el radio de acción de la central nuclear.

El objetivo de la reunión de hoy a la que se calcula que asistirán un total de sesenta y siete representantes municipales es preparar la reunión que mantendrán a finales del mes con la Comisión Interministerial que estudia las compensaciones, entre otras de tipo económico, que solicitan los alcaldes de las localidades. Según estos últimos, las aportaciones económicas tiene que ser proporcionales a la facturación de las compañías propietarias de las centrales nucleares.

M.C.D.2022

ELECCIONES

Los partidos gastarán más de 4.000 millones en la campaña

- UGT recomendará a sus afiliados la libertad de voto
- El CDS quiere la «reconversión» de los gobernadores

Madrid (EFE).-Los principales partidos políticos de ámbito nacional (PSOE, PP, CDS e IU) gastarán más de 4.000 millones de pesetas en la campaña electoral de las elecciones del 29 de octubre.

Todos los partidos han expresado su deseo de que en estos comicios los gastos de sus campañas sean más austeros que en anteriores elecciones.

En el PSOE, según fuentes de la ejecutiva socialista, se maneja un presupuesto superior a los 1.888 millones de la campaña de las generales de 1986, pero sin llegar a los 2.000 millones.

El presupuesto de la campaña de las elecciones al Parlamento Europeo del pasado mes de junio fue de 1.335 millones de pesetas, según las mismas fuentes.

El Partido Popular (PP) tiene un presupuesto de 1.500 millones para esta campaña, según informó el secretario general adjunto del partido Rodrigo Rato.

En el PP se considera que el presupuesto de su campaña es elevado, pero que será austera ya que se cuenta con el trabajo de militantes y simpatizantes para tareas de propaganda electoral.

El CDS, con un presupuesto en torno a 1.000 millones, es el tercer partido de ámbito nacional por presupuesto en esta campaña.

En el partido que lidera Adolfo Suárez se considera que el CDS no tendrá problemas con la concesión de créditos como tuvo en las últimas elecciones generales, celebradas en 1986.

Izquierda Unida (IU), federación de partidos cuyo socio mayoritario es el PCE, comienza la campaña con un presupuesto de 400 millones de pesetas, según su portavoz, Juan Berga, pero con la intención de reducirlo a 300 millones al finalizar la campaña.

IU tiene la intención de reducir en 300 millones su presupuesto respecto a campañas anteriores y ha anunciado que propondrá al resto de los partidos una reducción del 25 por 100 en el coste de sus campañas.

Para reducir estos gastos, IU propondrá la eliminación de gastos electorales como el envío de sobres con papeletas a los domicilios de los electores.

Los partidos financian sus campañas con el dinero que reciben del Estado en concepto de subvención y con el dinero aportado por sus militantes.

Sin embargo, tienen un límite en su presupuesto para gastos electorales fijado por la Ley. Para esta campaña el límite establecido es la cifra resultante de multiplicar por 51 pesetas el número de habitantes correspondiente a la población de derecho de todas las circunscripciones en donde se presenten las candidaturas.

La cantidad resultante de esta operación podrá incrementarse en 25,5 millones por cada circunscripción donde se presenten listas, según una orden del Ministerio de Economía y Hacienda de acuerdo con una ley de 1985.

Según esta orden, los partidos políticos recibirán del Estado 1.915.000 pesetas por cada escaño obtenido en el Congreso o en el Senado.

La orden del Ministerio de Economía y Hacienda indica también que los partidos recibirán 77 pesetas por cada voto que logren en las urnas sus candidaturas al Congreso y 26 pesetas por cada voto obtenido para el Senado siempre que obtengan escaño.

UGT ESTUDIARA ELUDIR EL APOYO ELECTORAL AL PSOE

El comité confederal de UGT -máximo órgano entre congresos– analizará hoy en una reunión extraordinaria la propuesta de la ejecutiva de recomendar a sus afiliados la libertad de voto en las próximas elecciones del 29 de octubre, con lo que eludirá el apoyo explícito al PSOE.

Esta será la primera vez que la central socialista no presta su apoyo electoral al PSOE en unas elecciones generales, aunque existe el precedente de los pasados comicios del 15 de junio al Parlamento Europeo, donde se pronunció por no apoyar a ningún partido.

La resolución que adopte el comité, en palabras del secretario de Organización, Antón Saracíbar, "no será sensiblemente distinta a la del comité en que se adoptó una postura para las elecciones europeas".

En aquella ocasión, el comité confederal optó por una resolución en la que UGT se pronunciaba por "no apoyar a ninguna opción política".

PROPUESTAS DEL CDS

La potenciación de la figura del Delegado del Gobierno en las comunidades autónomas, la "reconversión" de los gobernadores civiles y la desaparición progresiva de las delegaciones ministeriales, son algunas de las propuestas que el CDS incluirá en su programa electoral en materia de política autonómica.

En el programa que presentará a las próximas elecciones generales, el partido que preside Adolfo Suárez defenderá la necesidad de un pacto de Estado para desarrollar el Estado de las Autonomías, la reforma de los estatutos de las comunidades de la denominada "vía lenta" para ampliar sus competencias y la participación real de las regiones en la formación de la voluntad internacional del Estado.

La inmediata aprobación de sendos estatutos de autonomías para Ceuta y Melilla, la reforma del Senado para que se cumpla su función de Cámara territorial, la implantación de un modelo definitivo de financiación de las CC.AA. y la reforma del Fondo de Compensación Interterritorial (FCI), son otros puntos que, en política autonómica, incluirá el CDS.

ANGUITA LLAMA A LA MOVILIZACION DE LOS MILITANTES

Madrid (EFE).-El candidato de Izquierda Unida en las próximas elecciones, Julio Anguita, ha hecho un llamamiento a los militantes de su partido, el PCE, para que se movilicen durante la campaña "porque hasta el 29 de octubre no hay nada decidido".

En una circular a los militantes del PCE, leída tras presentar su informe al Comité Central del PCE que se encuentra reunido en Madrid, Anguita dice que la militancia tiene que "volcarse" en la campaña de las próximas elecciones generales.

Felipe González recibió al candidato del PDT a la presidencia de Brasil

Madrid (EFE).-El Presidente del Gobierno, Felipe González, recibió ayer tarde en el Palacio de la Moncloa al líder del Partido Democrático del Trabajo (PDT) y candidato a la presidencia de Brasil en las elecciones del 15 de noviembre, Leonel de Mauro Brizola.

González y Brizola, que mantienen relaciones antiguas de amistad y de militancia en la Internacional Socialista, conversaron en un clima informal durante cuarenta minutos sobre la situación interna brasileña y las perspectivas con que se afrontan las próximas elecciones en ese país, informaron fuentes oficiales.

En la entrevista fue abordado el problema de la deuda iberoamericana y las expectativas de solución, con especial mención a algunas experiencias innovadoras aplicadas en el tratamiento de esa deuda, como el caso mexicano.

El político brasileño, uno de los candidatos con mayores posibilidades de resultar elegido presidente en noviembre, hizo hincapié en sus proyectos educativos para Brasil donde, a su juicio, es necesario potenciar el sistema educativo para la integración social y como clave para el salto que este país ha de dar para salir de la actual crisis.

Brizola, que de 1982 a 1986 fue gobernador del Estado de Río de Janeiro, ya puso especial énfasis desde ese puesto en las cuestiones educativas e implantó un modelo de internados escolares para los niños de familias con escasos recursos, denominados Centros Integrados de Educación Popular (CIEP).

En el funeral por Luis Reina

El goberndor civil de Vizcaya destacó la «ausencia» de Herri Batasuna

Bilbao (EFE).-El gobernador civil de Vizcaya, Daniel Vega, destacó la "notable ausencia" de Herri Batasuna en el funeral por Luis Reina Mesonero, pescatero jubilado de 61 años que murió el martes en Bilbao en el portal de su domicilio al hacerle explosión una carta-bomba que acababa de recoger del buzón.

Con el templo lleno de familiares, amigos y vecinos, y en un ambiente de serenidad, el funeral por Luis Reina se celebró ayer por la tarde en la parroquia de Nuestra Señora de Covadonga, en el barrio bilbaíno de Zabalbide, en el que vivía la víctima.

Finalizado el acto religioso, el gobernador civil dijo a los periodistas que "en el funeral he notado notables ausencias de la coalición HB", grupo que aseguró que Luis Reina era simpatizante suyo, aunque esto ha sido desmentido por la familia.

Daniel Vega se limitó a agregar que HB "incluso se ha permitido el lujo de decir que era un militante suyo, lo que ha tenido que desmentir la familia", por lo que, según el gobernador, "ni después de muerto le han dejado descansar".

El gobernador civil y el diputado general de Vizcaya, José Alberto Pradera, fueron las únicas autoridades institucionales que asistieron al funeral.

En el oficio estuvo presente el hijo de la víctima, Luis Reina Aldea, de 21 años; no así su viuda, Luisa Aldea, con graves problemas de salud y quien desde hace más de veinte años se encuentra imposibilitada en una silla de ruedas.

El féretro con los restos mortales de Luis Reina Mesonero llegó a la parroquia en un coche del servicio funerario municipal a las 19,20 horas y minutos después fue introducido en la iglesia por un grupo de familiares y amigos.

Ruiz-Mateos pidió la dimisión de Barón en el Parlamento Europeo

Estrasburgo (Francia). (EFE).-El eurodiputado José María Ruiz-Mateos pidió ayer en la sesión plenaria del Parlamento Europeo la dimisión de Enrique Barón como presidente de la Eurocámara y que se haga justicia tras la expropiación de Rumasa.

Ruiz-Mateos, que aprovechó su intervención por el grupo parlamentario gaullista Alianza Democrática Europea (ADE) en el debate sobre la situación de Polonia para interpelar a Barón, pidió: "justicia a España, quiero una justicia que no llega jamás, ya he salido de la cárcel nueve veces, que se me haga justicia de una vez por todas".

"Ahora se habla de la justicia en Polonia, pero también habría que hablar de la justicia en España. Yo he ido nueve veces voluntario a la cárcel y me he escapado siete veces de ella, pido justicia", dijo Ruiz-Mateos en el hemiciclo europeo.

El empresario jerezano añadió: "no me callaré hasta que se resuelva esta situación que ha producido pérdidas por un billón y medio de pesetas, es decir 12.000 millones de dólares".

José María Ruiz-Mateos puso en duda el prestigio político del presidente del Parlamento Europeo y dijo que, tras haber realizado una encuesta entre parlamentarios, no faltaban quienes estuvieran de acuerdo con esa afirmación.

M.C.D.2022

Memoria de la Fiscalía General del Estado

La delincuencia aumentó durante el pasado año en un 6'37 por ciento

Califica de alarmante el crecimiento de causas por delitos de tráfico de drogas

Madrid. (Efe).

La delincuencia aumentó durante el pasado año un 6,37% en el conjunto del territotio nacional, mientras que en 19 provincias disminuyó la criminalidad respecto al año anterior, según datos recogidos en la memoria anual de la Fiscalía General del Estado.

Según la memoria hecha pública ayer con motivo del inicio del año judicial, en primer lugar, en cuanto a número de delitos, lo ocuparon el pasado año los cometidos contra la libertad y seguridad de las personas, mientras que experimentaron un incremento "alarmante" los relativos a tráfico de drogas y estupefacientes que aumentaron en un 20,04.

Durante el pasado año el total de diligencias iniciadas en los juzgados de toda España por delitos de distintos tipos alcanzó la cifra de 1.423.617, mientras que en 1987 el número fue de 1.338.309, lo que significa un aumento del 6,37%.

CIUDADES

Por ciudades, las mayores cifras en cuanto a delitos corresponden a Barcelona y Madrid (con 191.578 y 219.250 procedimientos, respectivamente), si bien en Madrid, con 4.478 procedimientos menos en 1988 que en 1987, los delitos de robo con intimidación en las personas descendieron, de forma espectacular en un 68,90%.

Madrid y Barcelona, junto con Valencia, Sevilla y Málaga (con 93.174, 76.030 y 69.262 procedimientos respectivamente) absorben en su conjunto el 45,60% de la delincuencia de todo el país

CONTRA LA LIBERTAD Y SEGURIDAD

En cuanto al tipo de delitos, los que más aumentaron fueron los delitos contra la libertad y seguridad, que pasaron de 31.183 procedimientos a 58.498, y los delitos contra las personas, que se incrementaron desde 68.511 a 88.164. De estos últimos 1.281 fueron homicidios o asesinatos y 86.762 lesiones de distinta gravedad.

Sin embargo, los delitos por violación, con 1.241 casos en 1988, frente a 1.257 en 1987, permanecieron prácticamente estacionarios.

En cifras absolutas, los delitos contra la propiedad (866.091 causas abiertas en 1988) continúan ocupando el lugar más destacado en la estadística criminal, aunque en el último año se ha producido una disminución respecto al anterior, debida a la habida en Madrid.

ALARMANTE

De "alarmante" califica la memoria de la Fiscalía el crecimiento de las causas por delitos relativos al tráfico de drogas y estupefacientes, respecto a las cuales el número de procedimientos pasó de 24.515 a 29.429, lo que supone un incremento del 20,04%.

En este apartado, la Fiscalía destaca la mayor eficacia policial en la prevención de estos delitos, lo que posibilitó que el número de delincuentes detenidos y los decomisos de distintas sustancias ilegales aumentaran de forma importante.

En 1988, según la memoria, fueron detenidas 27.911 personas dedicadas a esta actividad (frente a 25.545 en 1987), de las cuales 23.853 eran españoles y 4.058 extranjeros, casi la mitad africanos y de éstos el 23,53% marroquíes.

El decomiso de drogas se incrementó, en el mismo período, según la memoria, en un 18%, si bien en lo referente a la cocaína el aumento fue "espectacular" y supuso un 205% más que en 1987.

Las muertes por sobredosis o adulteración de heroína también aumentaron en este período, en el que perdieron la vida por esta causa 250 personas, frente a las 166 que fallecieron en 1987.

Ante este hecho, la fiscalía pide que se lleven a cabo una serie de reformas legales, entre las que señala la necesidad de que se defina en el código penal, de forma clara, el término drogadicción y su consiguiente inclusión como eximente o atenuante.

El Tribunal Supremo tiene 34.000 asuntos pendientes

Madrid. (Efe).

El Tribunal Supremo tiene u total de 34.128 asuntos pendientes para el próximo ejercicio judicial, a pesar de que durante el anterior año ha resuelto 44.991, según recoge la memoria de este órgano hecha pública ayer.

Por salas, es la Segunda (de lo penal) la que más asuntos tiene pendientes, 13.047, y la que más ha resuelto, 13.348, seguida por la sala Quinta (de lo contencioso-administrativo) que tiene aún por resolver 8.655 causas y que falló el año pasado 4.064.

Sobre el exceso de recursos y resoluciones, la memoria recoge los datos acerca del número de ellos que hubo en 1985 y en 1988. Así, mientras que en el primero de estos años ingresaron en las seis salas del Tribunal Supremo 17.829 recursos, cuatro años más tarde entraron 27.612.

En cuanto al número de resoluciones, en 1985 hubo 14.158 y en 1988 se dieron 21.036.

Precisamente, una de las quejas planteadas en la memoria es el exceso de trabajo realizado por los magistrados de este tribunal, que llegan a emitir un total de 88 resoluciones diarias, lo que "excede, con mucho, al contenido jurisdiccional que debe tener el Tribunal Supremo".

EXCMA. DIPUTACION PROVINCIAL DE PALENCIA

ANUNCIO

ESCUELA UNIVERSITARIA DE ENFERMERIA

Para el Curso Académico 1.989/90, se precisa la contratación de dos Profesores de Enfermería Teórico-Práctica, que desarrollarán su actividad tanto en la Escuela Universitaria, como en los Centros Hospitalarios, en jornada de mañana y tarde.

Los interesados, que habrán de ser Diplomados en Enfermería presentarán su solicitud dirigida al Ilmo. Sr. Presidente de la Excma. Diputación Provincial, junto con un detallado «currículum vitae», en el Registro General de esta Diputación hasta las 13 horas del próximo día 22 de los corrientes.

Palencia 13 de Septiembre de 1989
EL PRESIDENTE
Fdo. Jesús Mañueco Alonso

AYUNTAMIENTO DE SOTO DE CERRATO (Palencia)

EDICTO

Se pone en conocimiento de todo el públcio que por el Pleno de la Corporación en sesión del 30 de Junio de 1989, aprobó inicialmente, el expediente de ampliación de la delimitación del Casco Urbano en la Localidad de Soto de Cerrato en una superficie de unos 10.000 m.² sitos en Ctra. de Valle s/n.

Soto de Cerrato, 13 de septiembre de 1989
EL ALCALDE
Carlos Sánchez

EXCMO. AYUNTAMIENTO DE PALENCIA

"TRIBUTOS LOCALES"
"RECAUDACION MUNICIPAL"

EDICTO

Se pone en conocimiento de todos los contribuyentes y público en general, que la COBRANZA de las CONTRIBUCIONES asumidas por el EXCMO. AYUNTAMIENTO de PALENCIA, de acuerdo con el ARTICULO 116, de la LEY 33/87 de 23 de DICIEMBRE, referidas al actual EJERCICIO de 1989, comprende los siguientes conceptos:

- CONTRIBUCION TERRITORIAL RUSTICA
- CONTRIBUCION TERRITORIAL URBANA
- LICENCIA FISCAL de ACTIVIDADES COMERCIALES e INDUSTRIALES
- LICENCIA FISCAL de PROFESIONALES
- CUOTA EMPRESARIAL de la SEGURIDAD SOCIAL AGRARIA
- CUOTA FIJA para el ejercicio de la ACTIVIDAD GANADERA INDEPENDIENTE

PERIODO VOLUNTARIO DE COBRANZA

La cobranza se realizará provisionalmente, en las Oficinas situadas en la calles MAYOR PRINCIPAL, número 59, primer piso (edificio de la Cámara de la Propiedad Urbana), y se iniciará el día DOS (2) de OCTUBRE de 1989, hasta el día TREINTA (30) de NOVIEMBRE de 1989 (ambos inclusive), durante el siguiente horario:

Por las MAÑANAS: de NUEVE HORAS y TREINTA Y CINCO minutos (9,35) a TRECE horas y CUARENTE Y CINCO minutos (13,45).

Por las TARDES: de DIECISEIS horas y TREINTA Y CINCO minutos (16,35) a DIECIOCHO horas (18).

Los SABADOS: de NUEVE horas y TREINTA Y CINCO minutos (9,35) a TRECE horas (13).

PROCEDIMIENTO DE APREMIO:

Transcurrido el día TREINTA (30) de NOVIEMBRE de 1989, fecha en que finaliza el plazo de ingreso en "periodo voluntario de cobranza", se iniciará el procedimiento en "VIA DE APREMIO", con el recargo del VEINTE por CIENTO (20%), en la forma indicada en los Artículos 93 y siguientes del REGLAMENTO GENERAL DE RECAUDACION vigente.

Se recuerda a los contribuyentes la conveniencia de hacer uso de las modalidades de domiciliación de pago de los recibos a traves de Entidades Bancarias y Cajas de Ahorro de la localidad, con arreglo a lo determinado en el Artículo 83 del Reglamento General de Recaudación.

Se advierte a todos los contribuyentes por estos conceptos, que en ningún caso se intentará el cobro a domicilio, por lo que el importe de sus recibos, ha de hacerse efectivo en las Oficinas, sitas en la calle MAYOR PRINCIPAL, número 59, piso primero, dentro del plazo señalado y en las horas indicadas.

Lo que se hace público, para general conocimiento de todos los ocntribuyentes y demás interesados.

Palencia, 12 de Septiembre de 1989
EL ALCALDE

APARTAMENTOS LLAVE EN MANO

Por sólo 3.700.000 ptas.

en URBANIZACIÓN Oasis
Entre San Javier y Los Alcázares
junto al Mar Menor

URBANIZACIÓN DOTADA CON PISCINA, ZONA DEPORTIVA, TV. VÍA SATÉLITE Y ZONA COMERCIAL

Con la garantía de Masa

INFORMACIÓN: Plaza Mayor, 15, 1º, ofic. 2 Telf. 75 15 76 PALENCIA

Cl. Santiago, 3, 2º Telf. 33 48 33 VALLADOLID

PROMOCIÓN ESPECIAL HASTA EL 30 DE NOV. DEL 89 APARTAMENTO AMUEBLADO (no incluido electrodomésticos)

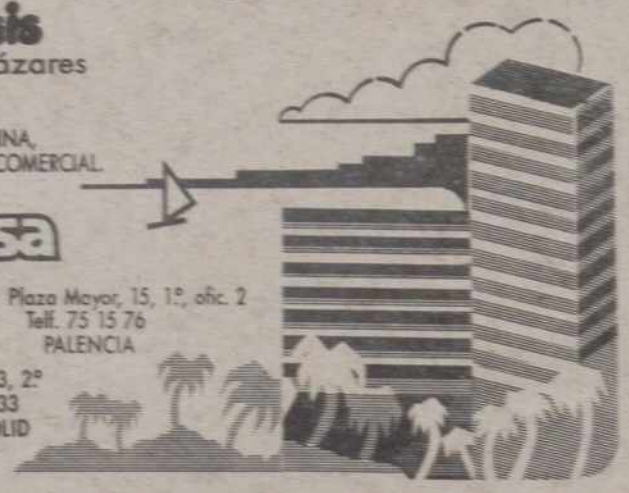

M.C.D.2022

La visita de Turgut Ozal

Felipe González: España apoya la vocación europea de Turquía

El primer ministro turco se entrevistó también con Fraga y celebró contactos con empresarios españoles

Madrid. (Efe).

El presidente del Gobierno, Felipe González, afirmó anoche que "España ha apoyado y apoyará la vocación europea de Turquía".

En el discurso pronunciado durante la cena ofrecida al primer ministro turco, Turgut Ozal, que ayer inició una visita oficial a España, González se refirió al interés con que España sigue la solicitud de Turquía de integrarse en la CE, petición pendiente de informe de la Comisión Europea.

Turgut Ozal explicó, por su parte, en sus palabras ante el presidente González, que "Turquía está dispuesta a asumir las responsabilidades que le correspondan y llevar a cabo las tareas que le sean atribuidas en la CE".

"Nuestra candidatura a la CE es la confirmación de la determinación del pueblo turco para ser una sociedad regida por una democracia parlamentaria basada sobre los derechos y libertades fundamentales", dijo Ozal, para quien "sólo con el ingreso de Turquía la construcción europea podrá alcanzar sus límites naturales".

Para el presidente español el calendario de las futuras ampliaciones de la CE deberá situarse, sin embargo, en el contexto del cambio en el que actualmente se encuentra inmersa la Europa de los "Doce" con la plena realización del Acta Unica y los primeros pasos hacia la futura Unión Económica y Monetaria.

González reiteró ante Ozal el deseo e interés que anima a España y Turquía "por intensificar las relaciones de todo tipo entre nuestros dos países", que, dijo, "colaboran en diversos foros europeos y occidentales y comparten unos principios comunes".

En este sentido, abogó por la puesta en marcha de "proyectos concretos de intercambio y cooperación", entre los que destacó la posibilidad de contribuir a la modernización de la red de radio y televisión en Turquía, de los equipamientos hospitalarios y de la industria de defensa.

Estos deseos fueron refrendados por Turgut Ozal, quien se mostró esperanzado en que las relaciones económicas y comerciales hispano-turcas sean "estimuladas con la creación de un Consejo de negocios" que quedará constituido hoy en Madrid.

Se refirió el presidente del Gobierno al conflicto greco-turco en la isla de Chipre y aseguró que España apoya las resoluciones de la ONU al respecto y "espera que se reanuden las conversaciones intercomunitarias en la isla".

Expresó asimismo su preocupación por los problemas de la población búlgara de origen turco, la actual situación en el Líbano y la necesidad de una pronta solución al conflicto árabe-israelí, insistiendo en la participación de la OLP en el proceso de paz.

Ozal se refirió también en su discurso a "la opresión despiadada que Bulgaria lleva a cabo contra más de un millón y medio de sus ciudadanos de etnia turca" y expresó su confianza en que España prestará "una mayor atención, interés y ayuda frente a esta tragedia humana".

La primera jornada oficial del primer ministro turco en España concluyó con la cena ofrecida en su honor en el Palacio de la Moncloa por el presidente del Gobierno.

Ozal, que llegó a Madrid poco antes del mediodía, almorzó en el Palacio de la Zarzuela con los Reyes de España para a continuación celebrar una primera entrevista con el presidente González en la que ambos analizaron la actual situación de España y Turquía y abordaron la ya citada petición turca de adhesión a la CE.

Posteriormente, Ozal visitó el Congreso de los Diputados donde se entrevistó con el presidente de la Cámara, Félix Pons. Más tarde, en el hotel donde se aloja, recibió al presidente del PP, Manuel Fraga.

Hoy, en su segunda jornada en Madrid, Ozal celebró diversos contactos con representantes del mundo empresarial y mantendrá una segunda entrevista con Felipe González.

Antes de abandonar Madrid, el primer ministro turco visitará en Getafe las instalaciones de CASA, cuyo avión CN-235 está interesado en adquirir Turquía para renovación de su flota militar de transporte ligero.

Del 11 al 17 de Septiembre
Semana Excepcional

COMPRE SU COCHE USADO EN CITROËN

Le ofrecemos:
60.000 Ptas.
como mínimo por su viejo coche usado*, y...
Garantía 2 años
coches de todas las marcas y modelos, con garantía por escrito hasta 2 años, y...
Financiación hasta 4 años

Eurocasion

ABIERTO
SABADO Y DOMINGO

*Si no tiene coche usado, beneficiese de un importante ahorro, sólo durante esta semana, al comprar un vehículo de ocasión.

M.C.D.2022

Recuperación ganadera en la Feria de Salamanca, con los toros de Sepúlveda

Hubo oreja para Ortega Cano, Espartaco y Ramos

Salamanca, (EFE).- La recuperación ganadera de la feria de Salamanca llegó ayer en al tercera corrida con toros de Sepúlveda, que permitieron faenas destacadas, en especial de José Ortega Cano y José Luis Ramos, pero también de Espartaco, los cuales cortaron una oreja cada uno.

Se lidiaron toros de la ganadería de Sepúlveda, de Salamanca, serios y bien armados, con raza casi todos y nobles la mayoría, además de picantes algunos de ellos, y que dieron juego en varas excepto el segundo, que aunque dignamente presentado, desentonó y manseó.

El primero, que mereció la vuelta al ruedo, fue aplaudido en el arrastre. El último, que un sector del público pidió que fuera devuelto por cojo, aunque blandeó al principio, terminó con un comportamiento extraordinario.

José Ortega Cano, oreja, y silencio y un aviso.
José Antonio Ruiz Espartaco, oreja y ovación y saludos.
José Luis Ramos, ovación y saludos y un aviso, y oreja.

Plaza totalmente llena, pero con suelo en pésimo estado.

ORTEGA CANO compuso en el primero una faena digna de maestro, sobre todo mimando al toro por la derecha a media altura y con lentitud, y luego cargando la suerte para seguir con naturales templadísimos y poderosos, rematados con soberbios pases de pecho, siempre con la figura perfilada.

En el cuarto, Ortega Cano evidenció oficio y demostró esfuerzo al torear al natural a un animal enrazado pero complicado. Mató al primero de estocada recibiendo, y al otro de cinco pinchazos y cuatro descabellos. Un aviso.

ESPARTACO se mostró dominador con el toro más manso y peligroso ante el que, a fuerza de porfiar, terminó consiguiendo naturales meritorios, para continuar de rodillas dando la espalda a la cara del toro.

En el quinto, Espartaco, a pesar de los constantes avisos del toro, que siempre estuvo a la defensiva, logró series bien perfiladas con ambas manos e insistió en desplantes de rodillas y de espalda. Mató al segundo de estocada hasta la bola caída, y al quinto de pinchazo y estocada caída que degüella.

JOSE LUIS RAMOS mostró falta de corridas en el tercero, al que no acertó a darle la distancia, empeñándose en torear con la muleta por bajo a un toro claro, al que enhebró dos tandas de naturales ligados y con hondura.

Fue en el último en el que el torero de Ciudad Rodrigo perfiló una faena de corte clásico y con sentido, que levantó a un toro desahuciado por parte del público. Mató al tercero de nueve pinchazos y descabellos, un aviso, y al último de dos pinchazos, estocada y descabello.

Sólo pitos en la séptima de Albacete

Albacete, (EFE).- Los pitos al final de sus faenas fueron el balance de los tres espadas de la séptima corrida de feria, celebrada ayer en Albacete, la peor tarde de toros que se recuerda en esta ciudad desde hace muchos tiempo, precisamente por la mansedumbre peligrosa del ganado.

Se lidiaron seis toros de Joaquín Núñez del Cuvillo, mansos, inválidos, descastados y peligrosos, y un sobrero, que hizo sexto, de Santiago Domecq, que sustituyó a uno de los titulares devuelto, manso y peligroso, condenado a banderillas negras.

José Luis Parada, pitos y bronca.

Julio Robles, silencio y pitos.
José Miguel Arroyo "Joselito", pitos en ambos.

JOSE LUIS PARADA trasteó con muchas precauciones a su primero, que blandeaba de los cuartos traseros y buscaba las zapatillas del torero. En el cuarto, faena corta a un toro peligroso.

JULIO ROBLES recibió a su primero con cuatro verónicas que fueron lo más vistoso de la tarde. El toro se lesionó en el caballo y allí se acabó la faena. Robles intentó sacar partido, pero el animal se caía. En el quinto, que terminó echándose a mitad de faena, Robles sólo puso voluntad, aunque el publico no lo quiso ver.

"JOSELITO" empezó bien la faena a su primero, voluntarioso y valiente, pero tras los primeros pases de trasteo el toro se rajó. El público obligó a saludar montera en mano al colocar banderillas a José Ibáñez, en el primero, y a Rafael Corbelle, en el cuarto, ambos de la cuadrilla de Ortega Cano, y a Tomás Pallín, de la de José Luis Ramos, en el tercero. Sobresalió la brega de Corbelle en el primero.

Parte del público arrojó almohadillas a la plaza durante la lidia del último toro, por entender que cojeaba de la pata izquierda, y abroncó al presidente por no conceder la segunda oreja a Ortega Cano en el primer toro.

PITOS PARA TODOS EN LA SEPTIMA DE FERIA DE ALBACETE

Dos orejas a Jorge Manrique en Valencia de Don Juan

sexto, un manso ilidiables, puso en apuros a la cuadrilla, queriendo coger constantemente.

Tras la buena brega de Juan Cubero, que no consiguió en cambio que el toro tomara un solo puyazo, el animal fue condenado a banderillas negras, donde esperó y quiso cojer siempre. "Joselito" montó directamente la espada y mató al peligroso buey de cuatro pinchazos y un descabello.

Los matadores abandonaron el ruedo entre una injusta lluvia de almohadillas.

DOS OREJAS PARA JORGE MANRIQUE EN VALENCIA DE DON JUAN

Valencia de Don Juan (León), (EFE).- El torero vallisoletano Jorge Manrique, que cortó dos orejas, fue el triunfador de la corrida de toros celebrada ayer en al localidad leonesa de Valencia de Don Juán.

Se lidiaron seis toros de Antonio Pérez de San Fernando, de juego desigual.

Jorge Manrique, dos orejas y vuelta al ruedo.

Julio Norte, ovación y una oreja.

Laudi Campo, que tomaba la alternativa, silencio en ambos, con dos avisos en el sexto.

La plaza se llenó.

JOSE CARLOS LIMA CORTO LA UNICA OREJA EN LA NOVILLADA DE MANZANARES

Manzanare (Ciudad Real), (EFE).- El novillero José Carlos Lima cortó la única oreja de la novillada celebrada ayer en las plaza de Manzanares.

Se lidiaron cinco novillos de Herederos de Bernardino Jiménez, justos de presentación y de juego desigual.

El rejoneador Alejandro Fernández Roldán, silencio tras un aviso.

Manolo Porcel, silencio en ambos.

José Carlos Lima, oreja y silencio.

La plaza registró un cuarto de entrada.

MARCO GIRON SALIO A HOMBROS EN CADALSO DE LOS VIDRIEROS

Cadalso de los Vidrieros (Madrid), (EFE).- El diestro hispanovenezolano Marco Girón, que cortó dos orejas, salió a hombros al final de la novillada picada que ayer abrió la feria de Cadalso de los Vidrieros.

Se lidiaron novillos de "Agustínez", que dieron buen juego en conjunto.

Miguel Rodríguez, silencio tras aviso y vuelta al ruedo.

Ignacio Martín, palmas y vuelta al ruedo.

Marco Girón, dos orejas y ovación.

La plaza se llenó.

Plaza de Toros VALLADOLID

Empresa: MARTINEZ URANGA, S.A.

FERIAS 1989

Los días 14, 17, 18, 19, 20, 21, 22, 23 y 24

7 CORRIDAS DE TOROS Y UNA NOVILLADA CON PICADORES DE ABONO.

UN ESPECTACULO COMICO-TAURINO-MUSICAL Y UN DESENJAULE

DOMINGO, 17 CORRIDA DE TOROS	LUNES, 18 CORRIDA DE TOROS	MARTES, 19 CORRIDA DE TOROS	MIERCOLES, 20 CORRIDA DE TOROS
6 ESCOGIDOS TOROS DE D. JOSE BENITEZ CUBERO para los espadas: LUIS FRANCISCO ESPLA, VICTOR MENDES, VICENTE RUIZ "EL SORO"	6 BRAVOS TOROS DE SRS. MOLERO HERMANOS para los espadas: JOSE LUIS PARADA, ROBERTO DOMINGUEZ, FERNANDO CEPEDA	6 FABULOSOS TOROS DE D.ª M.ª DEL CARMEN CAMACHO para los espadas: JULIO ROBLES, JOSE ORTEGA CANO, JOSE M. ARROYO "JOSELITO"	6 SENSACIONALES TOROS DE TORRESTRELLA para los espadas: JOSE MARIA MANZANARES, ROBERTO DOMINGUEZ, JOSE M. ARROYO "JOSELITO"
JUEVES, 21 CORRIDA DE TOROS	**VIERNES, 22 CORRIDA DE TOROS**	**SABADO, 23 NOVILLADA CON PICADORES**	**DOMINGO, 24 CORRIDA DE TOROS**
6 HERMOSOS TOROS DE D. JUAN PEDRO DOMECQ para los espadas: ROBERTO DOMINGUEZ, JUAN ANTONIO RUIZ "ESPARTACO", RAFAEL CAMINO	6 MAGNIFICOS TOROS DE D. VICTORINO MARTIN para los espadas: FRANCISCO RUIZ MIGUEL, JORGE MANRIQUE, RAFAEL PEREA "BONI"	6 ESTUPENDOS NOVILLOS DE JANDILLA para los espadas: DAVID CASTRO "LUGILLANO", JULIO APARICIO, JUAN SERRANO "FINITO DE CORDOBA"	6 SOBERBIOS TOROS DEL EXCMO. SR. CONDE DE LA CORTE para los espadas: TOMAS CAMPUZANO, EMILIO OLIVA, JORGE MANRIQUE

DOMINGO, 24 A LAS 12 DEL MEDIODIA ESPECTACULO COMICO TAURINO MUSICAL EL BOMBERO TORERO Y SUS ENANITOS TOREROS

VENTA DE LOCALIDADES: TAQUILLAS OFICIALES DE LA EMPRESA. Paseo Zorrilla, 49 (Plaza de Toros). De 10 a 14 horas y de 17 a 21 hora.
CORRIDA DE TOROS Y NOVILLADA CON PICADORES. Días 15 y 16 de septiembre. Localidades sueltas para todas las corridas de toros y novillada.
Días 17 al 24 de septiembre. Desde las 10 de la mañana, localidades para la corrida del día, y después de la misma, localidades para los días restantes.
ESPECTACULO COMICO TAURINO. Días 22 y 23 de septiembre. De 10 a 14 horas. Día 24 de septiembre, desde las 10 de la mañana.

CAJA PROVINCIAL CAJA POPULAR
CAJAVALLADOLID

LAS CORRIDAS DARAN COMIENZO A LAS 5,30 DE LA TARDE, EXCEPTO LA DEL DOMINGO 24, QUE LO HARA A LAS 4,30

M.C.D.2022

Desde que comenzó la guerra contra el narcotráfico

Detenidas más de 500 personas en Colombia

Bogotá, EFE

Un total de 535 personas han sido detenidas, y 55 yates, 366 avionetas y 4.789 kilos de drogas confiscados desde que hace casi un mes el Gobierno colombiano de Virgilio Barco declaró la "guerra total" al narcotráfico, informó a EFE el Ministerio de Defensa.

El coronel, Eduardo Arévalo, portavoz del ministerio, afirmó que el Ejército y la policía antinarcotráficos retuvieron a 10.785 ciudadanos, de los que 10.250 recobraron la libertad al comprobarse que no tenían relación con actos criminales.

Según el balance oficial, se han practicado hasta hoy 2.068 registros y se han ocupado 230 propiedades urbanas y rurales, bajo sospechas de ser propiedad de narcotraficantes.

Si los abogados demuestran que los inmuebles incautados han sido adquiridos legalmente, estos serán devueltos a sus propietarios, pero de no hacerlo serán entregados al Consejo Nacional de Estupefacientes.

Desde que comenzó la persecución más grande en el país contra las mafias de las drogas han sido incautadas 1.205 armas, 514 vehículos, 55 yates y 186 motocicletas.

Asimismo, han sido decomisados 32.503 animales, entre ellos varios caballos propiedad de Pablo Escobar Gaviria y Gonzalo Rodríguez Gacha ("El Mexicano"), considerados como los máximos jefes del llamado cartel de Medellín y que están huidos.

Igualmente se han inmovilizado 366 aeronaves, 320 aparatos de radio y más de 35.000 unidades de munición para armas de distinto calibre, según las cifras del Ministerio de Defensa.

Entre los detenidos por las autoridades figuran varios "extraditables", reclamados por Estados Unidos bajo cargos que van desde conspiración para la distribución de cocaína hasta "lavado de dólares", operación por la que se legaliza el dinero obtenido ilegalmente por la venta de narcotráficos.

Dentro de la declaración de "guerra total" contra los narcotraficantes, el presidente Barco reimplantó las extradicioneas y la confiscación de los bienes de los mafiosos.

El pasado 6 de septiembre, el Gobierno colombiano concedió la primera extradición por medio de un "acto administrativo" sin previo concepto judicial, dos años después de que la Corte Suprema de Justicia la declare inconstitucional.

El primer afectado fue el presunto tesorero del cartel de Medellín, Eduardo Martínez Romero, economista de 36 años, quien actualmente responde a cargos de "lavado" de dinero ante una Corte de Atlanta (Georgia).

Virgilio Barco declaró la "guerra total" al narcotráfico el mismo día en que fueron asesinados el comandante policial del departamento de Antioquia (noroeste del país), coronel Waldemar Liberal, el senador Luis Carlos Galán.

Quiere ser el Presidente de «todos» los surafricanos

FREDERIK DE KLERK ELEGIDO PRESIDENTE DE SURAFRICA

Johanesburgo, EFE

Frederick de Krelk, de 53 años de edad, fue elegido ayer por unanimidad presidente de Sudáfrica, para un mandató de cinco años, por colegio electoral de 88 miembros de las tres asambleas parlamentarias del país.

En una breve declaración tras su elección, que le confirma en el cargo que ejercía interinamente desde el 15 de agosto, De Klerk expresó su deseo de ser "el presidente de todos los sudafricanos y no sólo aquellos representados en el paralamento".

LA C.E. APRUEBA UN PLAN MARSHALL PARA POLONIA

Estrasburgo, EFE

El Parlamento Europeo aprobó hoy el plan Marshall para reestructurar la economía de Polonia, propuesto por el ex-presidente francés y eurodiputado del grupo liberal Valery Giscard d'Estaing.

Lo Fuerte de la Feria
VI Feria Internacional de Muestras de Valladolid.
Del 15 al 24 de Septiembre.

Ebro Kubota. Lo fuerte en tecnología. Lo fuerte en fiabilidad. Toda una gama de tractores con potencias que van desde 53 hasta 131 CV. Con modelos fruteros y viñeros, en versiones de simple y doble tracción. Y además, este año presentamos una novedad:
El nuevo M 8950, con 92 CV. homologados. Venga a ver lo más fuerte de la Feria. Venga a ver el stand Ebro Kubota, solicitando una invitación en su concesionario habitual.

DISTRIBUIDORES AGRICOLAS, S.A.
Concesionario Ebro Kubota
Avda. de Cuba, 59
(Ctra. Villalobón)
34003 Palencia
Tel. 988 - 72 49 35

EBRO
KUBOTA
TRACTORES
La tecnología es nuestra raíz.

M.C.D.2022

Alquileres

ESTUDIANTES buscan piso buhardilla. Teléfono 880251.

ALQUILO piso estrenar. Teléfono 721196.

URBE INMOBILIARIA alquila magnífico piso en Comandante Velloso. 746699.

ALQUILO local acondicionado 110 m.² y entreplanta 50 m.², c./ Santiago. 721441.

ARRIENDO entreplanta en Cuatro Cantones. 752879.

SE ALQUILA nave 600 m.² en El Vial. 747016.

ALQUILO plaza garage cerca de Correos. Teléfono 746376. Tardes.

ALQUILO piso amueblado, 4 dormitorios, 2 salones, sólo chicas. Teléfono 746077.

Automóviles

SANSE concesionario oficial FIAT LANCIA. Procedentes de cambio, seguimos con nuestra compra - venta de vehículos seminuevos. Disponemos stock seleccionado. María de Molina, 2. Tfno. 72 55 41.

VENDO camión tractor Pegaso y semi-remolque leciñena volquetes. Terjeta nacional. Teléfono 729985.

VENDO coche Talbot 150 GT, P-49..-C. Teléfono 726057.

VENDO Citroën AX 14 TZS, 14.000 Km., garantía fábrica. 729478.

VENDO Simca 1301, barato. Razón Bazar Puertas.

VENDO Renault 14 muy buen estado. Teléfono 726244.

REGATA-MARE vendo. Dos años, seminuevo. Precio interesante. Teléfono 725514.

VENDO furgoneta R-4 F6, perfecto estado. Land Rover corto, Renault 5, Renault 12 y Seat 124. Teléfono 771785.

Compras

COMPRO báscula 1.000 Kg. para pesar ganado. 827115.

Enseñanzas

ACADEMIA de peluquería Reflejos, Dr. Cajal, 2, entreplanta. Teléfono 728678.

Fincas

SE COMPRA casa con patio en Palencia, aún necesitando reformas. 4.000.000 máximo. Teléfono 725022.

VENDO bodega. Autilla del Pino. Teléfono 769236.

OCASION se vende bar. Llamar de 2 a 6. Teléfono 752187.

SE VENDE o traspasa cafetería restaurante, de reciente instalación, 408 m.², en el centro de Palencia. 749667.

VENDO finca regadío 2 Has. y 5 cuartas. Baños de Cerrato. Teléfonos (94) 4430280 - 4476572.

RUSTIC vende o alquila las mejores entreplantas que usted pueda desear para su negocio, en Casañé, c./ Mayor. San Bernardo, Colón, Manuel Rivera, etc. Visítenos. 751544.

RUSTIC vende fincas de secano y regadio. Términos de Grijota, Astudilo, Fuentes de Valdepero, Carrión, Monzón, Meneses, Bustillo del Páramo, Villamuriel, Becerril de Campos, Castil de Vela, etc. 751544.

RUSTIC. Vendo piso en c./ Santiago, nuevo, 3 habitaciones y garaje. 751544.

RUSTIC. Vendo apartamento céntrico, barato, 2 habitaciones. 751544.

VENDO piso Eras del Bosque. Teléfono 744831, llamar después de la 9 de la noche.

URBE INMOBILIARIA vende piso céntrico. 130 m.² 746699.

URBE INMOBILIARIA. Nueva promoción de apartamentos en Valentín Calderón, Marqués de Albaida y General Mola. 746699.

URBE INMOBILIARIA magnífica oportunidad en Villamuriel. 746699.

HISPOGAR, Mayor, 2, tenemos bajos comerciales y entreplantas, venta y alquiler, varias zonas.

INMOBILIARIA BERNA tiene el piso, local, entreplanta y finca que usted necesita. Estamos en Mayor 89. Teléfono 742164.

VENDO tierras de regadío y secano. Astudillo y Santoyo. Teléfono 822287, llamar 22 h.

SE VENDEN pisos, apartamentos y locales comerciales en c./ Marqués de Albaida nº 3. Teléfono 750100.

VENDO 13 hectáreas regadío, San Cebrián de Campos. Teléfono 827155.

EN VENTA DE BAÑOS, vendo 2.800 m.² terreno en casco urbano. 2.500.000 pts. Tratar Avda. Gómez Manrique, 7, Calabazanos (Palencia).

INMOPAL vende extraordinario local céntrico, 170 m.². C./ General Franco, 7, entreplanta.

INMOPAL vende apartamento, 2 dormitorios, c./ Marqués de Albaida. 748089.

VENDEMOS piso en Dueñas. Teléfono 780230.

INMOPAL vende extraordinario piso en c./ Burgos. Teléfono 748089.

ATENCION últimos pisos y apartamentos a la venta en zona Correos, totalmente reformados, precio desde 5.750.000. Informa Inmobiliaria API.

INMOBILIARIA API. Empezamos la venta de nueva promoción en Villacasares, junto Avenida Santander, dos y tres dormitorios, desde 6.750.000. Información en nuestras oficinas, Martín Calleja, 9. Teléfono 747167.

INMOBILIARIA API vende piso zona Huerta Guadian, tres dormitorios, centrales, dos baños. Oportunidad por traslado. Información en Martín Calleja, 9.

VENDO finca, Renedo de la Vega, junto carretera. Llamar el domingo. 711360

VENDO, en Bahillo, 20 Has. de terreno y cuatro fincas. Teléfono 751762.

VENDO piso muy mejorado, Virgen del Milagro (Villamuriel). Teléfono 772042, de 2 a 3.

Ganados y aves

VENDO 24 cabras preñadas y chivo semental granadino. Teléfono 895123.

VENDO 40 ovejas emparejadas. Teléfono 895284.

VENDO 120 corderas de campo. Jorge Caminero, Villanueva del Río.

VENDO novillas preñadas y abocadas parir. Teléfono 741419.

VENDO atajo de ovejas empezando a parir, cediendo pastos y local. Lázaro Martínez, Castromocho. 837270.

VENDO novilla abocada. Antonio Lomas, Calzada de los Molinos.

VENDO 2 novillas abocadas parir. San Cebrián de Campos, Poli.

Hospedajes

COMPARTO piso con srtas. Los Trigales, 6-1º B. Informarse de 14 a 24 horas.

CHICA comparte piso. Teléfono 710427, llamar horas oficina.

ADMITO estudiantes en Palencia. Llamar 151741.

ADMITO srtas. estudiantes. Teléfono 728206, llamar noches.

SEÑORA sola comparte piso con señoritas. Marqués de Albaida 6-1º.

ADMITO estudiantes. Juan Bravo, 4-2º Izda. (Polígono).

Maquinaria

REMOLQUES esparcedores estiercol, basculantes todos tipos, remolques autocargadores. Salomón Pastor.

TRAILLAS hidráulicas, semihidráulicas, mecánicas. Niveladoras robaderas. Salomón Pastor.

RODILLOS para estabonar y aplastar tierra. Palas hidráulicas. Salomón Pastor, Avda. Santander, 17. Palencia.

VENDO maquinaria de carnicería por cese de negocio. Astudillo. Teléfono 822208.

VENDO ordeñadora Senior. Gonzalo, en Requena.

VENDO sembradora-abonadora Solá quince botas. Teléfono 740658.

VENDO cosechadora de remolacha autopropulsada "Ciclone", buen uso, buen precio. 817138.

Préstamos

CONCEDEMOS créditos. Cacelamos hipotecas. Levantamos embargos. (91) 2765274.

ATENCION créditos hipotecarios: primeras y segundas hipotecas, cancelamos embargos. (983) 358716.

Trabajo

NECESITO asistenta de 5 a 10. Plaza San Lázaro, 2-1º Izda.

ACADEMIA peluquería y estética Fernández, Martín Calleja, 5.

NECESITO camarero/a para mesón. Razón 729179.

SE NECESITA señora entendida en cocina para restaurante. Carrión de los Condes. Teléfono 880138.

SE NECESITA persona con carnet de conducir de la clase C-2, entre 25 y 35 años de edad, con don de gentes. Lácteos La Vaca, S.A. Teléfono 130405, Herrera de Pisuerga.

SE NECESITA panadero, proporcionamos vivienda. Llamar a partir 2 tarde. Teléfono (941) 371008, La Rioja.

NECESITO asistenta para dos personas de 9 mañana a 4 tarde, con experiencia. Buenas condiciones económicas. Avda. de Manuel Rivera, 5-5º Izda.

NECESITO camareras y cocinera para restaurante. Sueldo a convenir. 748190.

NECESITO asistenta tardes. Teléfono 752787, llamar de 4-6.

NECESITO señora o señorita cuidar niño unas horas. 744456, 2 a 4.

TRACTORISTA AGRICOLA. Casado, necesitamos, conociendo labores del campo. Interesados dirigir carta a "Granja Santa Eufemia S. A.", Olmos de Ojeda (Palencia), con su nombre, edad y señas para inmeidiata información condiciones.

SE NECESITA chica para atender 2 niñas 8 y 10 años. Horario 5½ a 9½ tarde. Imprescindible informes. Teléfono 728821.

NECESITO empleada hogar 25 a 30 años, de 9'30 a 6. Llamar de 2'30 a 4'30. Teléfono 720694.

NECESITO asistenta mañanas. Llamar teléfono 725254.

SE OFRECE señora o señorita para cuidar enfermos, con experiencia. 750268.

SE NECESITA chica fija o asistenta. Teléfono 742751.

NECESITO chica 16-17 años. Limpieza y señora. 725899.

NECESITO asistenta. Don Sancho, 11-1º C.

NECESITO chica de 5 a 10. Teléfono 749709.

NECESITO chico para reparación de calzado. 750690, tardes.

NECESITO chica cuidar niños noches. Llamar 8 a 9 tarde. 728907.

NECESITO asistenta de 9 a 3,30. Plaza San Lázaro, 2-1º Izda.

SE NECESITA asistenta. Mañanas. Teléfono 748989.

NECESITO asistenta. Teléfono 743407.

EMPRESA de limpiezas necesita señoras de limpieza y chico para limpiar cristales. Llamen lunes 18 al (923) 267107.

SE NECESITA chica o señora. Buen sueldo, seguro. 721792.

SE NECESITA chica interna en Venta de Baños. Teléfono 772155.

SE REPARAN tejados y se colocan canalones e impermeabilizantes en cubiertas y terrazas. Teléfono 751005.

NECESITO chica mañana. Llamar de 3 a 5 o a partir 9,30 noche. Teléfono 749460.

NECESITO señora tres horas mañana. Teléfono 723814.

BUSCO autónomo, asunto puertas. Preferible carpintero. Teléfono 780230.

NECESITO chapista y pintor, servicio oficial. Teléfono 771785.

NECESITO señora de 50 a 55 años, fija, para dos personas. Teléfono 726488.

MAS ANUNCIOS EN PAGINA 27

M.C.D.2022

El Salón Internacional del Automóvil de Francfort

Más de 1.950 expositores de 36 países

María Isabel Barra

Francfort (RFA). (EFE).-El Salón Interanaciona del Automóvil de Francfort, la mayor feria del sector en el mundo, abrió ayer sus puertas al público especializado con la presencia récord de más de 1950 expositores de 36 países y un sin fin de novedades para los amantes del motor.

Más de un millón de personas se espera que visiten la muestra en la capital financiera de Alemania Federal hasta el próximo día 24 de septiembre, fecha de la clausura del 53 Salón Internacional, en el que destacan los vehículos de gran lujo y los deportivos cargados de caballos.

La feria, que fue inaugurada por el presidente federal, Richard von Weizsaecker, no abrirá, sin embargo, sus puertas al ciudadano de a pié hasta el sábado próximo para permitir a los profesionales del sector hacer sus negocios con tranquilidad durante los dos primeros días.

Mientras que las grandes firmas alemanas Mercedes, BMW y Porsche parecen haberse puesto de acuerdo para limitar la velocidad máxima de sus vehículos e impedir que sea superior a los 250 km/h., con la que inicia su despegue un Boeing 747, otras casas pugnan por acercarse o rebasar los 300 km/h.

Así, Ferrari presenta su modelo 348 que alcanza los 280 km/h. y el Lotus Omega se acerca a esa cota con 270 km/h., velocidades que podrían resultar hasta ridículas si se comparan con los modelos que presentan los carroceros y especialistas en trucar vehículos de serie hasta convertirlos en verdaderos "monstruos comekilómetros".

En el pabellón de los automóviles exóticos, el retocado Porsche 928-S4 supera con facilidad los 305 km/h., velocidad que es rebasada por el carísimo -su precio es casi un secreto– y manipulado Ferrari Testarossa, que llega sin problemas a los 370 km/h., y resulta prácticamente inalcanzable.

Y junto a los más rápidos, los más caros: la firma Auto Becker se enorgullece de hacer crecer un Rolls Royce Silver Spur en 97 centímetros a los que añade un bar y televisión con video, todo ello por la friolera cantidad de 1,3 millones de marcos (más de 660.000 dólares).

Tras ser mejorado a lo largo de 4.000 horas de trabajo, por un Porsche 959, modelo del que sólo se fabricaron en serie 200 unidades, se han llegado a ofrecer antes de la apertura del Salón 3 millones de marcos (más de 1.530.000 dólares).

Helmut Becker, propietario de la casa especilizada en hacer exclusivos para el comprador los automóviles de gran lujo, señaló hoy a la prensa que la oferta por su Porsche 959 "era demasiado baja y la rechazamos inmediatamente".

Aunque son precisamente ese tipo de vehículos los que llaman la atención de los aficionados al motor, en Francfort predominan los automóviles utilitarios y familiares, con numerosas novedades europeas, estadounidenses y de los lejanos mercados asiáticos.

Tanto el sistema de frenos ABS, como la tracción de cuatro ruedas y la dirección asistida, antes considerados lujos supérfluos, se han convertido de forma predominante en concesiones de serie, al igual que el catalizador para reducir la contaminación ambiental.

La Feria del Automóvil de Francfort es, asimismo, lugar de muestra de vehículos para el futuro y prototipos con líneas vanguardistas, muchos de ellos dotados de novedades sorprendentes que algún día serán comunes a muchos coches.

El consorcio germano Volkswagen acude a la ciudad del Meno con el utilitario para el siglo próximo "Futura", con puertas aladas y cabina con visión por monitores, cuya máxima sofisticación supone el hecho de que el vehículo aparca sólo con apretar un botón ayudado por varios sensores.

Interés ha despertado también el modelo experimental de SEAT "Prototipo T", con un índice no usual de resistencia al viento mínimo y que, dotado de motores de 1,6 hasta 2,3 litros podrá contar hasta con 200 caballos de potencia en la gama de vehículos limusina.

Boada: En época de prosperidad es natural la subida de la Bolsa

El presidente del Banco Hispano Americano, Claudio Boada, manifestó que no le ha sorprendido la subida de la bolsa porque "estamos viviendo una época de prosperidad y es natural que haya un proceso inversor fuerte".

Boada asistió en Badajoz a la reunión del Consejo de Administración del BHA, entidad bancaria que, dijo, "queremos siga siendo cada día más descentralizada, por lo que realizamos estas reuniones operativas en las cabeceras regionales".

El presidente del Banco Hispano Americano subrayó que "ha habido una subida general de la bolsa a nivel europeo y que concretamente en España está provocada por la palabra confianza, confianza en la política y confianza en la economía".

Agregó Boada que la economía española se encuentra en un proceso de "ajuste fino y de perspectiva bien apoyada por el desarrollo existente".

De lunes a viernes

Completa información bursátil

En nuestro periódico

ANUNCIOS POR PALABRAS

Trabajo

SE NECESITA chica o señora responsable. Llamar tardes 727850.

NECESITO chica para cuidar niños por la noche a cambio de pensión completa. Teléfono 721029.

SE NECESITAN chicas para Hotel Restaurante en Noja. Teléfono (942) 630036.

Traspasos

SE TRASPASA papelería. Teléfono 721139.

POR NO PODER atender, traspaso tienda niños o local solo. 730192, llamar noches.

TRASPASO local 100 m.² céntrico, 15 m. fachada. Teléfono 743643.

VENDO aparatos peluquería económicos. Tfno. 730432.

Varios

CLINICA legal. Interrupción voluntaria del embarazo, planificación familiar. Centro Clínico el Bosque. (91) 2025945 - 2025946.

VENDO 7 prados en Villambroz y 80 alpacas de paja centeno. Enedina Caminero.

Vehículos

VENDO Vespino nuevo. Teléfono 747642.

VENDO Vespino impecable. 68.000 ptas. Teléfonos 725045 - 749644.

Ventas

CERCADOS REQUES. Alambradas metálicas, venta de materiales con montaje y si él. Postes de madera creosotada, tubos galbanizados, mallas, espinos, etc... Teléfono (911) 485176, Fuentemilanos (Segovia).

VENDO cocina calefactora Hergón, caldera calefacción Roca, estufa carbón, 2 calentadores 50 litros. Teléfono 890333, Saldaña.

OCASION. Armarios 5.000, camas 2.000, frigoríficos 6.000, cocinas 4.000, dormitorios 10.000, tresillos 6.000, etc... La Manera Rosa. 750956.

VENDO muebles para bodegas, castellanos. Hago encargos en roble, haya y toda clase carpintería. Modesto Ríos, Saldaña. Teléfono 890306.

ELECTRICISTAS: Tubos de PVC para conducción de cable. SAVER, Ctra. Santander (junto Fojar Amor). Teléfono 745346, Palencia.

TODO lo necesario para montar un invernadero y plásticos para ensilar. Plásticos Lourse, plaza San Pablo, 7.

VEZAS castellanas bien seleccionadas, vende Carmelo Ruiz. Frómista. Teléfono 810049.

VEZAS de calidad para siembra y cebada R-2. Vende Cooperativa Antigua. Fuentes Valdepero. Teléfono 720211.

VENDEMOS tricotosa y máquina de coser. Teléfono 780230.

†

EL SEÑOR

Don Raimundo del Río Santillana

Falleció en Palencia, el día 15 de Septiembre de 1989
a los 69 años de edad
DESPUES DE RECIBIR LOS SANTOS SACRAMENTOS
D. E. P.

Su apenada esposa Cándida Barberena Vergara; hijo Isidro del Río Barberena; hermanos Victorina, Carmen, Patrocinio, Luisa, Jesús, Consolación y Belén del Río Santillana; hermanos políticos, sobrinos, primos y demás familia,

Ruegan una oración por el eterno descanso su alma

Funeral: Día 16, a las 11 de la mañana en la Iglesia Parroquial de Santa Marina (Palencia) y posterior conducción del cadáver a Carrión de los Condes. Iglesia de San Andrés, 12'30 horas.
Misa de familia: Día 18, a las 8 de la tarde.
Iglesia parroquial: Santa Marina.
Casa mortuoria: Hospital General "Río Carrión".
Casa doliente: Plaza San Pablo nº 6-1º B.
Compañía de Seguros OCASO, S. A.
Funeraria HONTIYUELO – C./ Mayor, 112
Tfnos. 740315 - 740447 - Palencia

†

EL SEÑOR

Don Fernando López Manteca

Falleció en Palencia, el día 14 de Septiembre de 1989
a los 79 años de edad
DESPUES DE RECIBIR LOS SANTOS SACRAMENTOS
D. E. P.

Sus apenada esposa Emiliana de la Cruz Díez; hijo Fernando López de la Cruz; hija política Albinia Ceballos Ceballos; hermanas Demetria y Josefa López Manteca; hermanos políticos; nietos Fernando, Susana y Oscar López Ceballos; sobrinos, primos y demás familia,

Suplican una oración por el eterno descanso su alma

Funeral: Día 15, a las once y media de la mañana, y a continuación la conducción al Cementerio.
Misa de familia: Día 15, a las ocho de la tarde.
Iglesia parroquial: San José.
Casa mortuoria: Hospital General "Río Carrión".
Casa doliente: C./ Manuel de Falla, 1-5º B.
«Finisterre, S. A.» Cía, de Seguros.
Pompas Fúnebres NTRA. SRA. DE LA CALLE
Plaza Mayor, 13-Tfno. 744949-PALENCIA

M.C.D.2022

ACCIONES		Anterior	Hoy
BANCOS			
BILBAO-VIZCAYA	M	872	862
«	B	872	862
«	BI	873	863
«	V	872	862
Andalucia	M	1.875	1.880
Atlántico	M	359	355
Bankinter	M	839	820
Bankoa	BI	360	370
Barclays Bank	M	441	440
B. N. P. España	M	403	403
Castilla	M	6.327	6.300
Catalana	B	525	524
Central	M	1.005	1.005
«	B	1.003	1.003
«	BI	1.005	1.005
«	V	1.005	1.005
Com. Español	M	697	-
Com. Trasatlántico	B	-	-
Cto. Balear	M	656	660
Español Crédito	M	1.150	1.150
«	B	1.155	1.150
«	BI	1.155	1.150
«	V	1.155	1.150
Exterior	M	523	523
«	B	520	520
«	BI	520	522
«	V	-	520
Fomento	M	391	385
Galicia	M	1.251	1.251
Guipuzcoano	M	999	998
«	BI	996	995
Herrero	M	1.114	1.100
Hispano	M	855	845
«	B	845	840
«	BI	850	845
«	V	850	850
Pastor	M	530	520
«	B	530	520
«	BI	535	520
«	V	530	525
Popular	M	1.975	1.975
«	B	1.962	1.975
«	BI	1.960	1.966
«	V	1.961	1.969
Progreso	M	853	845
Santander	M	855	855
«	B	865	848
«	BI	860	860
«	V	871	871
Valencia	M	385	385
«	V	385	380
Vasconia	M	880	875
Zaragozano	M	810	815
«	B	-	815
«	BI	-	810
«	BI	-	810
SEGUROS			
AURORA-POLAR	BI	-	1.650
Bilbao	BI	-	400
Corp. Mapfre	M	C 10.600	C 10.590
Reunión	V	380	400
Unión Fénix	M	C 12.400	C -
INV. MOBILIARIAS/FINANCIERAS			
CARTINBAO	M	365	364
FIGRANVISA	M	-	-
FINSA	M	-	-
Bansaliber	M	960	960
Carmosa	M	-	1.420
Cartex	M	225	225
Cartisa	M	1.245	1.260
Ceivasa	M	-	1.275
Cofir	M	390	386
Corp. Alba	M	945	948
Esp. Inversiones	M	-	-
Fibansa	M	-	D. 1.080
Fintisa	M	840	840
Fiponsa	M	-	1.368
Gral. Inversiones	M	329	320
Gesinval Europa	M	225	-
Gesinval Ibérica	M	-	-
Herrero	M	-	750
Inbazasa	M	-	-
Inburesa	M	82	82
Intra	BI	589	588
Invatisa	M	1.310	1.330
Invercogui	BI	535	-
Inverpastor	M	156	D. 158
Mobinter	M	-	177
Norvasa	M	-	862
Pratisa	M	1.150	1.170
Rentisa	M	1.200	1.215
Unión Europea	M	410	410

ACCIONES		Anterior	Hoy
ALIMENTACION			
SAVIN	M	510	500
«	BI	-	-
El Aguila	M	477	466
Bodegas Bilbaínas	BI	-	-
Corp. Alimentaria	M	260	259
Damm	B	1.185	-
Ebro	M	3.235	3.250
Elosua	M	795	-
Garavilla	BI	555	550
Gral. Azucarera	M	C 6.760	C 6.600
Ind. Agrícolas	B	1.510	1.500
Koipe	M	C 4.700	C 4.700
Pebsa	M	193	-
Tabacalera	M	970	980
Uniasa	M	830	830
Unión Cervera	M	105	104,5
Viscofán	M	2.980	2.950
ELECTRICAS			
Cantábrico	M	C 1.750	C 1.730
Cataluña	B	76	74
Endesa	M	301,5	301,25
Española	M	C 530	C 509
«	B	-	-
«	BI	-	-
«	V	-	-
Fecsa	M	48	46,25
«	B	47,25	46,5
«	BI	50	48
«	V	48,5	47
Gesa	M	C 3.605	C 3.615
Iberduero	M	141,25	137
«	B	140,25	136,5
«	BI	140,5	136
«	V	140,5	136,5
Nansa	M	421	421
Reunidas	M	189	178
Ribagorzana	B	146	-
Sevillana	M	C 627	C 619
«	B	-	-
«	BI	-	-
«	V	-	-
U. E. Fenosa	M	93	90
«	B	91,5	88,5
«	BI	93	88
«	V	-	89
Viesgo	M	290	290
SIDEROMETALURGICAS			
Acenor	BI	-	165
Acerinox	M	1.565	1.570
Acumulad. Tudor	M	386,5	383
Aforasa	M	420	410
Altos Hornos	M	C 563	C 557
«	B	-	-
«	BI	-	-
Amper	M	476	474
Asturiana Zinc	M	1.592,5	1.592,5
Auxiliar FF. CC.	M	490	490
Bendix España	M	503	500
Cerrajera	BI	295	294
Ceselsa	M	777	776
Citröen Hispania	M	1.520	1.520
Coto Cortés	M	515	505
Duro Felguera	M	C 1.865	C 1.775
Española Zinc	M	785	-
Fasa Renault	M	D. 525	540
IB-MEI	M	705	708
Imisa	M	267	270
Jumberca	B	490	480
Macosa	M	230	227
Nissan Mot. Ibérica	M	C 1.125	C 1.105
«	B	-	-
Nueva Montaña	M	C 513	C 509
Ponferrada	M	104	103
Santana	M	236	236
Sistemas AF	M	1.005	980
Tormaleo	M	450	456
Tubacex	M	C 1.560	C 1.535
«	BI	-	-
Tycsa	M	-	-
Zardoya Otis	M	C 12.400	C 12.400
QUIMICAS			
Aragonesas	M	C 2.805	C 2.760
«	B	-	-
Carburos	B	1.000	1.000
Cross	M	445	449
«	B	444	447
Ence	M	C 7.060	C 7.070
Explosivos	M	-	-
«	B	-	-
«	BI	-	-
Faes	BI	1.750	1.750
Fosforera	M	-	-

ACCIONES		Anterior	Hoy
QUIMICAS			
Inpacsa	B	239	229
Nicas	BI	-	132
Oxigeno	M	-	-
Papelera Esp.	M	C 1.125	C 1.115
«	BI	-	-
Papelera Navarra	M	165	165
Petróleos	M	570	555
«	B	567	553
«	BI	570	555
Petromed	M	9.890	9.890
Sarrió	M	C 1.915	C 1.915
Seda Barna	B	162	164
Sefanitro	BI	-	-
Sciace	M	C 884	C 875
«	B	-	-
Torras Hostench	B	1.890	1.890
Unipapel	M	1.270	-
Vidrala	M	C -	C 4.400
Vilesa	M	762	757
CONSTRUCCION			
Agromán	BI	580	580
Asland	B	1.207	1.175
Corp. Noreste	M	930	930
Cristalería	M	1.950	1.825
Cubiertas MZOV	B	-	P. 1.265
Dragados	M	698	684
Finac. y Minera	M	-	1.900
Fomento Obras	B	-	2.692
Lemona	BI	2.300	2.300
Rezola	BI	-	570
Sansón	B	-	3.800
Tafisa	M	1.000	
Uralita	M	4.080	4.000
Valderrivas	M	-	-
Valen. Cementos	M	-	-
«	V	-	-
INMOBILIARIAS			
METRO-VACESA	M	1.190	**1.300**
Ahorro familiar	M	-	400 EX
Ceisa	M	-	1.950
Colonial	B	625	620
El Encinar	M	-	725
Eurobuliding	M	236	236
Inmobanif«	M	1.240	-
Renta Inmobil.	M	C 910	C 915
Urbis	M	611	599
Vallermosos	M	C 3.650	C 3.585
Zabálburu	BI	-	-
VARIAS			
Acesa	M	179,5	179,25
Aguas Barna	B	512	502
Aguas Valencia	B	-	-
Aumar	M	118	117,75
Catalana gas	B	C 3.950	C 3.900
Finanzauto	M	925	922,5
Gas Madrid	M	645	640
Iberpistas	M	120	121
Indo	B	980	970
Prosegur	M	1.080	1.000
Saba	B	980	980
Tabacos Filipinas	B	283	283
Telefónica	M	207	205,75
«	B	206,75	205,25
«	BI	207	204,5
«	V	206,25	205
DERECHO			
Asland - BA		2.242	2.252
		-	-
		-	-
		-	-
		-	-
		-	-
		-	-
		-	-
		-	-
		-	-
		-	-
Repsol		C. 2.590	C. 2.540
FONDOS INVERSION			
BANCAYAFONDO I		1.164,21	1.164,05
BANCAYAFONDO III		1.474,73	1.464,54
BILBAO EUROFUND		-	-
FONBANCAYA		722,04	716,53
FONDONORTE		140,92	140,94
INTERBAO		1.152,32	1.150,83
INVERAHORRO		757,88	757,84
MOBILNOVA		133,23	133,18
MUNDIAHORRO		1.053,95	1.053,88
PATRINOVA		136,64	136,41
METALES PRECIOSOS			
ORO (ptas./Gramo)		1.583,38	1.579,31
PLATA (Ptas./Gramo)		22,86	22,71

BANCO BILBAO VIZCAYA-BBV

M.C.D.2022

Louisville (EE.UU)

Mató a siete personas, hirió a catorce y se suicidó

Louisville (EE.UU.), EFE

Un total de siete personas fueron asesinadas y catorce heridas, cinco de ellas en estado crítico, por un hombre irrumpió en una imprenta en la que había trabajado, en la ciudad estadounidense de Louisville, y que después se suicidó, informó la policía.

Joe Westbecker, calificado por sus compañeros de la imprenta como una persona descontenta y con problemas, entró hacia las 8 horas (12 GMT) en el edificio donde había sido empleado, con un fusil de asalto "AK-47", una pistola semiautomática y una mochila llena de municiones, informó la policía.

El jefe de la policía, Richard Dotson, señaló que el atacante, antes de suicidarse, al parecer con la pistola, disparó ráfagas con el fusil de repetición contra aquellas personas con las que se encontraba mientras subía y bajaba los pisos del edificio en el que se encuentra la compañía "Standard Gravure", en el centro de Louisville.

"Todo quedó como si fuese una zona de guerra, con una mezcla de sangre y gente", declaró el alcalde de la ciudad, Jerry Abramson, quien ayudó a los equipos médicos a buscar en cada piso a las víctimas del suceso.

Jon Tingle, un compañero del atacante, le definió como un hombre de unos 47 años "sobrecargado de problemas" y con desequilibrios mentales, y aseguró que había amenzado a algunos de sus jefes en la empresa, de la que estaba dado de baja por incapacidad permanente, sin que por el momento se conozcan los motivos.

Tingle relató que en el pleno tiroteo se topó con Westbecker en el sótano de la imprenta, quien le "perdonó la vida", y le dijo: "apártate, retrocede y quítate de mi camino".

El cadáver de Westbecker fue encontrado, en medio de un charco de sangre, en el suelo de la sala de imprenta, a unos metros del fusil y sobre una pistola de 9 milímetros, que presuntamente usó para suicidarse.

Esta es la mayor matanza colectiva ocurrida en este país desde el pasado 17 de enero, cuando un joven de 24 años disparó contra unos niños que jugaban en el patio de su colegio en Stockton, California, y mató a cinco de ellos e hirió a otros 29, además de a un maestro, antes de quitarse la vida.

Mata con una escopeta a su compañera y se suicida

Barcelona, EFE

Francisco E.G., de 33 años, mató ayer de diversos disparos de escopeta a su compañera, Esmeralda G.G., de nacionalidad mexicana, y posteriormente se suicidó, al parecer por motivos pasionales, informaron ayer fuentes policiales.

Los dos cadáveres fueron encontrados en el kilómetro 5,2 de la carretera de Horta a Cerdanyola, en Barcelona, cerca de donde estaba aparcado el taxi que era propiedad del fallecido.

El cadáver de la mujer, que iba indocumentada, era irreconocible, ya que presentaba heridas en la cara y el pecho. Al parecer, tras matar a la mujer, francisco E.G. se disparó contra la cara con la escopeta, de calibre 12.

Riña entre familias gitanas

En la casa del homicida encontraron «un arsenal»

Murcia, EFE

La policía encontró un "arsenal" en el domicilio de la persona que presuntamente mató ayer a un hombre por disparos de arma de fuego efectuados desde el décimo piso de su vivienda en el transcurso de una riña entre familias gitanas, informaron fuentes policiales.

Francisco Heredia Escudero, de 53 años, alias "el Capitán Mosquito", mató supuestamente a Juan Navarro Muñoz, de 42 años, cuando éste se encontraba en las proximidades de la vivienda en que se había refugiado el presunto homicida tras haber herido de un navajazo al cuñado del fallecido, afirma una nota de prensa de la Comisaría de Policía.

La fuente explicó que previo al homicidio, Heredia, que se encuentra en paradero desconocido junto con su familia, "había tenido una fuerte discusión con un cuñado de la víctima, Juan José Moreno Moreno, de 56 años, a quien hirió en el brazo y mano derecha con una navaja".

Asimismo indicó que el ataque con arma blanca ocurrió en el mercado al aire libre que se celebra cada jueves en el Polígono de La Fama de Murcia capital.

Tras los disparos dirigidos contra el fallecido, a quien acompañaba un cuñado, la policía que prestaba servicio en ese lugar observó que dos vehículos ocupados por personas relacionadas familiarmente con la víctima salían de dicha zona.

Igualmente aclaró que "ante la presunción de que pudieran desplazarse en busca del presunto autor para un posible ajuste de cuentas, tras una breve persecución consiguieron interceptar tales vehículos".

La comisaría destacó que los ocupantes de estos automóviles "resultaron ser tres hijos del herido por arma blanca", quienes "desobedecieron los requerimientos de alto con 1que les conminó la dotación policial".

En el registro de los vehículos se encontró una escopeta repetidora, marca "Benelli" con su cañón recortado, una caja con 25 cartuchos, munición de la anterior escopeta, una navaja de alrededor de 50 centímetros de hoja, una navaja estilete, un puño metálico niquelado y varias sortijas.

En el registro que se efectuó en el piso del presunto homicida se localizaron varias armas de fuego, machetes, navajas, pistolas, cartuchería abundante, vídeos, cintas y una balanza para pasaje de droga, entre otros efectos.

Dos muertos a balazos en un estadio de fútbol

Concordia (Argentina), EFE

Dos personas murieron y otras cuatro resultaron heridas el pasado miércoles, como consecuencia del enfrentamiento a balazos de dos delincuentes en las tribunas del estadio de fútbol argentino del club Sarmiento de Concordia.

El hecho se produjo cuando durante la disputa de un partido de la Liga Local, Ernesto Córdoba y Néstor Báez, de 31 y 23 años respectivamente, se encontraron en los graderíos y decidieron saldar cuentas pendientes.

Los delincuentes extranjeros armas de fuego de entre sus ropas y protagonizaron un intenso tiroteo, producto del cual Córdoba y una mujer de 23 años que presenciaba el encuentro de fútbol junto a su esposo e hijos resultaron muertos.

Báez, que también recibió un disparo, agoniza en el hospital municipal de Concordia, en el que fueron ingresadas otras tres personas heridas por las balas y atendidos algunos contusionados, víctimas del desorden que se generó en el estadio.

ESCUELA DE ARTES APLICADAS Y OFICIOS ARTISTICOS

Avda. Casado del Alisal, 12-Palencia

Los interesados en realizar estudios de Enseñanzas Artísticas, deberán realizar su correspondiente matrícula del 15 al 22 del presente mes (ambos inclusive), en la Secretaría del Centro.

Las especilidades que se pueden cursar son:
- EBANISTERIA ARTISTICA
- METALISTERIA Y FORJA
- DELINEACION ARTISTICA, (Con Dibujo asistido por ordenador en los cursos 3º y 4º.

La titulación que se obtiene al finalizar Enseñanzas Artísticas es equivalente a la Formación Profesional de 2º Grado.

La Dirección

Junta de Castilla y León
Consejería de Economía y Hacienda

DIPUTACION DE PALENCIA

Concurso Público para la adjudicación y ejecución de las obras incluidas en el Programa de Infraestructura Eléctrica Rural de Castilla y León para 1989, correspondiente a la Empresa Distribuidora de Energía Eléctrica IBERDUERO, S. A., Delegación Provincial de Valladolid.

Objeto y tipo de licitación: Contratación por concurso de la adjudicación y ejecución de las obras señaladas en el Anexo I con los precios bases que allí se relacionan.

Exhibición de documentos: El Proyecto y los Pliegos de Condiciones Técnicas y Administrativas estarán a disposición del público en la Sedes de la Dirección General de Economía de la Consejería de Economía y Hacienda de la Junta de Castilla y León, en Valladolid, en la calle María Molina, 13 bis; en el Servicio Territorial de Economía (Area de Industria y Energía), calle Avda M. Lafuente 8, en Palencia, la Excma. Diputación Provincial y en la Oficina de la Empresa Distribuidora IBERDUERO, S. A. en la calle Veinte de Febrero, nº 8 Valladolid.

Presentación de proposiciones: Las proposiciones se ajustarán al modelo que se adjunta en el Pliego de bases y deberán ser entregadas en el plazo de 15 días naturales a contar desde el día siguiente a la publicación en el Boletín Oficial de Castilla y León, y presentadas personalmente en la Sede de la Dirección General de Economía dentro del plazo marcado.

Documentos que deber presentar los licitadores: Las proposiciones económicas y la documentación exigida se entregarán en sendos sobres cerrados, lacrados y firmados por el licitador o persona que lo represente, en cada uno de los cules se hará constar su respectivo contenido y el nombre del licitador.

Sobre nº 1: Documentación
Contenido: Contendrá los documentos que se detallan en la Condición Segunda del Pliego de Condiciones Administrativas.

Sobre nº 2: Documentación económica.
Contenido: Contendrá el plazo previsto de ejecución y la proposición económica, que deberá ajustarse al modelo establecido en el anexo II del Pliego de Condiciones Administrativas.

ANEXO 1

Nº	OBRA	Precio Base de Licitación PTS.
1	LMT "Circunvalación Baltanás (Provincia de Palencia)	7.529.000

M.C.D.2022

Ha vuelto a aparecer en los escenarios con la obra «La cinta dorada»

RAMIRO OLIVEROS:

«SER GALAN ME MOLESTABA MAS QUE ME MOLESTA»

«Concha y yo somos muy celosos de nuestra intimidad. No nos escondemos en lugares públicos y, por lo tanto, no nos hacen fotos imprevistas»

Paloma SANSEGUNDO

Ramiro Oliveros, uno de nuestros actores más conocidos, llevaba tiempo sin aparecer en la cartelera. El teatro, el cine y la televisión parecían haberse olvidado de este hombre, famoso por partida doble: su profesión y su matrimonio con Conchita Márquez Piquer.

Los empresarios teatrales han vuelto a incluirle en sus repartos y hace unos días reapareció en la escena madrileña dando vida a uno de los personajes que intervienen en "La cinta dorada", obra teatral original de la autora sevillana María Manuela Reina, una de las más jóvenes del panorama literario español. La función está dirigida por Angel García Moreno y junto a Ramiro intervienen en el reparto María Luisa Merlo, Elvira Travesí, Luis Prendes, Jaime Blanch y Pedro Civera.

UN "YUPPY" MILLONARIO

"La cinta dorada" es una reflexión sobre la fragilidad del espíritu humano, a través de una mirada nostálgica a la evolución que experimenta una familia española acomodada a medida que pasa el tiempo, plasmada en dos generaciones. "Esta familia -explica Ramiro Oliveros– tiene cuatro hijos y yo soy uno de ellos. Entre nosotros la diferencia es abismal, pues, a pesar de ser hermanos, no nos parecemos en absoluto. El mayor de todos es obispo -personaje que interpreta Pedro Civera-; el más pequeño -Jaime Blanch– es profesor de física; María Luisa Merlo da vida a la única mujer de estos cuatro hermanos y yo soy el más vividor de todos, una especie de "yuppy" al que los negocios le han ido de maravilla y ha conseguido ser millonario.

-En una función como esta, en la que intervienen seis actores, ¿cómo es vuestra relación dentro y fuera del escenario?

-Lo cierto es que es estupenda y nos llevamos francamente bien, Ya sé que siempre se contesta lo mismo a esta pregunta, pero en este caso es la pura verdad. Yo tan sólo había tenido ocasión de trabajar con Pedro Civera, pero nunca había interpretado ningún papel con los otros cuatro compañeros de reparto, aunque la relación que he tenido con ellos a lo largo de mi carrera profesional ha sido siempre magnífica y me confieso que soy un admirador de todos. Además en esta obra los papeles están muy bien repartidos y no hay ningún tipo de celos entre nosotros.

Ramiro Oliveros y su esposa, Conchita Márquez Piquer

-¿Cuál te parece que es el personaje más interesante de "La cinta dorada"?

-Yo me inclinaría por el papel que hace Jaime Blanch, porque, además de ser el más bonito, lo interpreta magníficamente.

-¿Pásaste miedo el día del estreno?

-He de confesar que sí. Si te dijera que no sería un estúpido. El estreno siempre impone, porque es la primera prueba ante el público. Creo que detrás de ese miedo se esconde un sentido de responsabilidad que es esa especie de "síndrome de estrenitis" que tenemos todos los actores.

-¿Tienes preferencia por alguno de los directores con los que has trabajado hasta ahora?

-Normalmente no he tenido problemas con nadie desde que empecé a trabajar en teatro, ya he procurado adaptarme a la manera de trabajar de cada director y ellos también se han adaptado a la mía. En cine la cosa ha sido distinta y ha habido algún que otro roce por culpa de diferencias de criterio con el director de alguna película en la que he intervenido. Pero eso no son más que anécdotas profesionales que es preferible olvidar.

-Llevabas bastante tiempo sin aparecer en cine, teatro o televisión, ¿qué has estado haciendo todos estos meses?

-Me he dedicado a escribir, actividad que me apasiona y a la que me dedico desde hace mucho. Me gusta escribir teatro, novela y alguna comedia musical. Tengo la intención de poder llevar a los escenarios algo de lo que he hecho y me haría mucha ilusión que pudiera realizarlo antes de que termine esta temporada.

GALAN VETERANO

-¿Te importa que se te considere como uno de los "galanes" más veteranos del panorama artístico español?

-Siempre he dicho que ser galán es una especie de categoría física, mientras que ser actor es una categoría profesional. El que la gente me llame galán me molestaba más que me molesta.

-Tu boda con Conchita Márquez Piquer te dio mucha popularidad, ¿cómo se lleva la vida cotidiana en una pareja de famosos?

-Realmente, muy bien. Lo único que sucede es que Concha y yo somos muy celosos de nuestra intimidad y no nos escondemos en lugares públicos, por lo tanto, no nos hacen fotos imprevistas. Nos gusta más estar en nuestra casa y seguir siendo felices, aunque no seamos noticia porque no nos hemos separado ni divorciado. Si quisiéramos ser noticia alguna vez, no tendríamos más que ponernos de acuerdo y liarnos a bofetadas en cualquier discoteca de moda.

-¿Para cuándo tenéis pensado darle un hermanito a vuestra hija Iris?

-Iris es la niña más maravillosa del mundo. Crece muy deprisa y ya tiene año y medio. Pensar en darle un hermano es por ahora difícil, ya que Concha ha tenido un parón en su carrera de cantante y quiere reaparecer lo antes posible. Después de la espantosa muerte de su hija Coral quedó embarazada de la pequeña Iris. Cuando nació la niña nos dedicamos exclusivamente a cuidarla, pues he de confesar que somos verdaderos "padrazos". Ahora que nuestra hija ya ha crecido, Concha tiene que empezar a trabajar. Particularmente pienso que no es justo que este país pierda una artista de la categoría de mi-mujer y no lo digo porque esté casado con ella, sino porque la he admirado siempre.

-¿Con qué tipo de espectáculo tiene previsto reaparecer Concha?

-Hay un proyecto para que intervenga en una comedia musical sobre la vida de su madre, doña Concha Piquer. Además, yo estoy escribiendo otra comedia musical titulada "La baronesa interminable", de la que ella sería la protagonista y en la que, además de cantar, podría demostrar su faceta cómica, que es estupenda y que nadie conoce.

-Supongo que sabes que a raíz de tu unión con Concha Márquez Piquer corrió el rumor de que tú tratabas de buscar fama con la boda...

-Lo sé, pero yo no soy ningún "listo" que ha dado un "braguetazo" para no trabajar. Siempre he sido muy activo y estoy loco por hacer cosas. Todo eso que se cuenta es mentira.

-¿Por qué no se acuerdan de tí en el cine y la televisión?

-Sinceramente, no lo sé. Me imagino que será porque no estoy en el grupito de señores que les caen simpáticos a los que manejan el Ente. En cine creo que estoy olvidado porque se han descubierto nuevos "valores" que encajan perfectamente en el tipo de películas que hacen directores como Pedro Almodóvar, al cual respeto profundamente, pero que no me gustan en absoluto.

CRUCIGRAMA

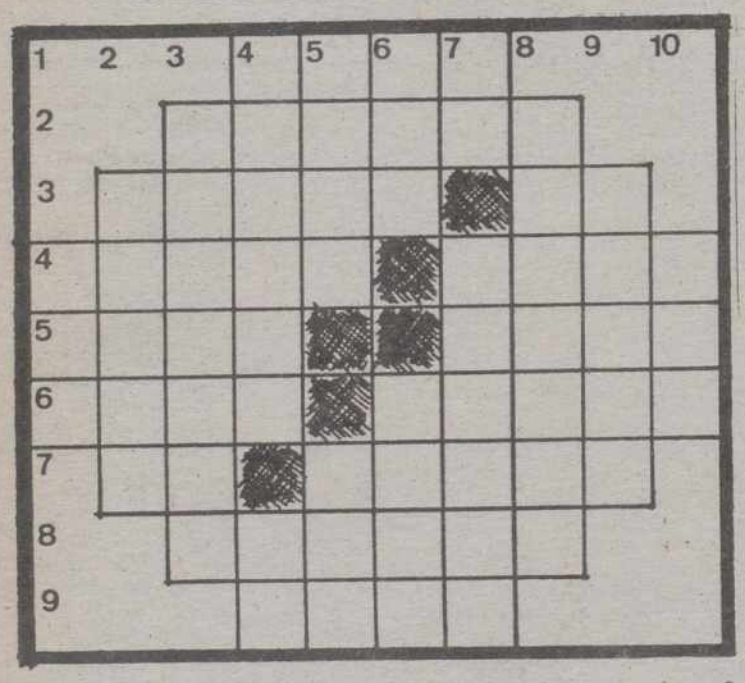

HORIZONTALES: 1: Todo aparejo que sirve para izar. 2: Persona empleada en el servicio doméstico. 3: Plural de número. Interjección. 4: De mucho valor (pl.). Glóbulo de cualquier líquido. 5: (al rev.) Osculo. (al rev.) Tonto. 6: Barro fino, conocido y barnizado. Paleta curva de una rueda hidráulica. 7: Violoncelo siamés. Nombre de mujer. 8: (al rev.) Pez marino de gran tamaño, de carne muy apreciada (pl.) 9: Tema de un discurso.

VERTICALES: 1: Verdura. 2: Sucesos. 3: Fruta encarnada, muy dulce y jugosa (pl.) 4: Peso de veinticinco libras. Artículo. 5: Corriente de agua (pl.). Nombre de consonante. 6: Onomatopeya de un golpe. (al rev.) Calzado que usan los papas. 7: (al rev.) Regala. Velero ligero de dos o tres palos. 8: Especie de canapé. 9: (al rev.) «Arbol de navidad». 10: Quise.

SOLUCIONES A LOS PASATIEMPOS DEL DIA ANTERIOR

SOLUCIONES AL CRUCIGRAMA

HORIZONTALES: 1.-Sube. 2.-Corona. 3.-Señal. Na. 4.-Mural. Sala. 5.-Amer. Alas. 6.-Tiza. Oliva. 7.-Ra. Atiza. 8.-Semana. 9.-Pana.

VERTICALES: 1.-maT. 2.-Sumir. 3.-Cerezas. 4.-Soñará. eP. 5.-Ural. Ama. 6.-Bol. OTAN. 7.-En. Salina. 8.-Analiza. 9.-Alava. 10.-Asa.

AL PROBLEMA DE LA SUMA

2 5 1 = 8
4 3 6 = 3
2 3 2 = 8

9 1 9

M.C.D.2022

Opera en TVE

«La Boheme»:

La más romántica de las historias de amor

Arcadio Baquero

Una de las óperas más conocidas y representadas en España. "La Bohème", será emitida mañana sábado, 16 de septiembre, a las 22 horas, por la Segunda cadena de Televisión, según la programación prevista.

Se trata de una grabación realizada en el Convent Garden, de Londres, en la que intervienen prestigiosas figuras de la crítica mundial.

Por algunos críticos, "La Bohème" está considerada como la obra maestra de Puccini.

Una romántica historia de amor

– Acto primero: Cuatro artistas pobres, Rodolfo (poeta), Marcello (pintor), Schaunard (músico) y Collins (filósofo) viven juntos en una buhardilla del Barrio Latino de París.

Es Nochebuena y no pueden trabajar por el frío que pasan en la vivienda. El potea decide quemar en la estufa el manuscrito de su último drama, para lograr algo de fuego y calor.

Se queda solo Rodolfo, el poeta, y aparece Mimí, una bella vecina, que le pide cerillas para encender una vela. La pareja se enamora de forma fulminante.

– Acto segundo: En el Café Momus y en la calle. Han llegado todos, muy alegres. También aparece Musetta, antigua amante del pintor Marcello.

– Acto tercero: Rodolfo es muy celoso. Ha tenido problemas con Mimí. Ella llega a una Puerta de París y se encuentra con Marcello. Y, más tarde surge el poeta. Mimí, escondida, oye el diálogo de los dos amigos. Hablan de la precaria salud de la joven.

– Acto cuarto: Otra vez en la buhardilla. Otra vez el hambre y el frío. Mimí y Musetta se fueron hace tiempo. Nada se sabe de ellas.

Pero... de improviso, llega Musetta. Y con ella, Mimí, muy enferma. Abandonada, viene a morir allí. Ha querido ver, otra vez, a Rodolfo, a su gran amor.

PROGRAMACION TV

VIERNES, 15

1.ª CADENA

18,00 Fraguel Rock
"Un Curri es un Curri"
18,30 La linterna mágica
"Pregúntale a Max"
19,30 De año en año
"Los milagros de Amil"
20,00 Todos en el nº 20 "Episodio nº 2"
20,30 Telediario-2
21,00 El Tiempo
21,15 Las noches revolucionarias
"La muerte del padre"
(Episodio Nº 6)

22,20 Pero... ¿Esto qué es?
(Rep.: domingo 17, a las 02,35)
Con las actuaciones de: Tam Tam Go, María del Monte y The Vailers.

23,45 Partir de cero
"Carreras de caballos"
00,10 Telediario-3
00,30 Teledeporte

PROGRAMACION DE MADRUGADA

00,45 Clásicos en blanco y negro
"Crimen y castigo" 1935, 85'
Dirección: Josef von Sternberg
Nacionalidad: Norteamericana
Interpretes: Peter Lorre, Edgard Arnold
El joven estudiante Ramanovitch Raskolnikov se ha revelado como un genio de la criminología, ciencia muy nueva y sin embago en trance de anquilosarse. Raskolnikov va a sacarla del letargo, aplicando sus experimentos a la real anatomía de un asesinato. Acuciado por la necesidad más perentoria, da muerte a una vieja prestamista y ofrece su ciencia de criminólogo al jefe de policía de la ciudad para esclarecer el caso. Pero algo va a perderle: su propia ciencia.
02,10 La luna
(Repetición)
03,10 Documentos TV
(Repetición)
04,10 Corrupción en Miami
"El viejo"
05,00 Ni a tontas ni a locas
(Repetición)
06,00 Domingueros
(Repetición)
06,55 De Película
(Repetición)
"Montreal. Cine Latino"
07,50 Largometraje
"El fantástico mundo de María Montiel", 1979, 80'
Dirección: Zuhair Jury
Intérpretes: Rodolfo Beban, Raul Lavie, Leonor Benedetto.
Pedro Montiel vaga por la Pampa y por fin encuentra trabajo en una fábrica de ladrillos. Allí es feliz y al conocer a la bella Juana se enamora de ella.

2.ª CADENA

18,40 Cortometraje
"Cádiz señorita del mar"
19,00 El mundo a caballo
(Repetición en TVE-1: Domingo 17, a las 06,30h.)
19,25 Domingueros (Repetición en TVE-1: Sábado 16, a las 06,00 h.)
20,20 Concierto
"Orquesta de Cámara Reina Sofía"
22,00 Noticias-2
22,30 A través del espejo
"Superbebés"
00,00 Estrellas del verano-89
Tenis
Gran Prix de Madrid
En diferido desde el Club de Campo de Madrid
02,30 Despedida y Cierre

SABADO, 16

1ª CADENA

PROGRAMACION MATINAL

09,10 Blake el mago
"Dirección desconocida"
10,00 Cajón desastre
A las 11,00: Avance Telediario
13,15 Lotería
Sorteo de la Lotería Nacional
13,30 Parlamento
14,30 Sábado revista
15,00 Telediario fin de semana
15,30 El tiempo
15,35 Los osos amorosos
16,05 Primera sesión
"Montana" 1950, 73'
Dirección: Ray Whricht
Intérpretes: Errol Flynn, Alexis Smith.
Los granjeros odian a los ovejeros, de modo que cuando aparecen con la manada comienzan los conflictos con la muerte de uno de los pastores.
17,25 Dibujos animados
"Merrie Melodies"
17,50 Rockopop
19,35: Remington Steele
(Nuevos episodios)
"Steele en peligro"
20,30 Telediario fin de semana
21,05 Informe Semanal
22,20 Sábado cine
"Cotton Club", 1984, 120' aprox.
Dirección: Francis Ford Coppola
Nacionalidad: Norteamericana
00,30 Rokambole
"Pasadena Roof Orchestra"
01,05 Avance telediario

PROGRAMACION DE MADRUGADA

01,10 Filmoteca TV
"¡Que viva México" 1931, 84' aprox.
02,35 Pero... ¿Esto qué es?
(Repetición)
03,55 El Planeta Milagroso (reposición)
"Los grandes bosques"
(Episodio nº 6)
04,45 El fugitivo
"Un caballero blanco"
05,35 Alquibla
(Reposición)
"Itinerario de un campeón"
(Episodio nº 8)
06,05 El mundo del caballo
(Repetición)
06,30 Jazz entre amigos
(Repetición)
"Abdu Salim - Chuck Loeb"
07,25 Largometraje
"Los Paladines" 1983
Dirección: Giacomo Battiato
Nacionalida: Italiana
Intérpretes: Rick Edwars, Tanya Roberts, Leigh McClaskey.

2ª CADENA

13,15 Carta de ajuste
Canciones. Angel Barrios
13,30 Objetivo-92
"Pelota - Cesta Punta"
15,00 Estadio-2
15,15-Tenis.
Gran Prix de Madrid. Simifinal. En directo desde el Club de Campo de Madrid.
18,30 -Atletismo.
Criterium José Abascal. En directo desde el Estadio de Santander.
-Balonmano.
Torneo de Irún. Elgorriaga Bidasoa - Teka. Desde Irún. En directo.
22,00 Opera
"La Bohème"
00,00 Estadio.2
-Tenis.
Gran Prix de Madrid. Segunda seminfinal. En diferido desde el Club de Campo de Madrid.
02,00 Despedida y cierre

DOMINGO, 17

1ª CADENA

PROGRAMACION MATINAL

09,00 Sopa de gansos
(Repeticón)
09,30 Campo y mar
10,00 El Día del Señor-Santa Misa
Retransmisión de la Santa misa desde la Parroquia de San Vicente en Guadalajara.
Reportaje: "Las piedras vivas"
11,00 Avance Telediario
11,05 Concierto
"Clase magistral de Yehudi Menouhin"
12,10 Pueblo de Dios
12,40 Nueva gente
(rep: martes 19, a las 09,00)
13,35 Autopista hacia el cielo
(Ultimo episodio)
"Una canción de delfín para Lee"

14,30 Domingo revista
15,00 Telediario fin de semana
15,30 El Tiempo
15,35 Seabert
"Aventura en la selva"

16,00 La comedia
"Un detective barato", 1978, 89'
17,35 Supermán
"El talismán"
18,00 Dibujos animados
"Merrie Melodies"
18,30 Alf
"Una visita al cielo"
19,00 Turno de oficio
"Las manos del tiempo"

20,00 La marisma y el llano
"El llano. Aguas altas"
20,30 Telediario fin de semana
21,05 En portada
21,35 El tiempo es oro

22,40 Domingo Cine
"Río abajo", 1984, 97'
Dirección y guión: José L. Borau
Nacionalidad: Española
Interpretes: David Carradine, Scott Wilson.
00,25 Avance Informativo
00,35 Largometraje
"El inspector Hoku" 1976, 125' aprox.
Dirección: Alex Marsh
Nacionalidad: Norteamericana
Intérpretes: Zero Mostel, Bradford Dillman.
El inspector Hoku es un divertido detective privado japonés.

02,25 Despedida y cierre

2ª CADENA

9,45 Carta de ajuste
"Evocación clásica". Martín Millán.
9,55 Los hijos de la Pantera Rosa
-"Encogimiento rosa"
10,20 Sin pies ni cabeza
"Los niños magos"
10,50 Largometraje de dibujos animados
"Cuentos de navidad" 1982, 69'
12,00 Domingo deporte
-Tenis.
Gran Prix de Madrid. Final. En directo desde el Club de Campo de Madrid.
-Motociclismo.
Campeonato del Mundo de Velocidad. Gran Premio de Brasil. Pruebas de: 500 y 250 cc.; desde el Circuíto Goiana.
18,30 Sesión de tarde
Ciclo: Musical americano
"Flash-Dance", 1983 - 95'
Dirección: Adian Lyne
Intérpretes: Jennifer Beacs, Michael Nouri.

20,05 Si un dias llamas a mi puerta
(Episodio nº 3)
21,15 Estudio Estadio
00,15 Despedida y cierre

M.C.D.2022

Ibiza

21 trabajadores en huelga de hambre encargan los ataúdes

Ibiza (Baleares). (Efe).

Los 21 trabajadores de la discoteca "Angel's" de Ibiza, que se encuentran encerrados en una iglesia y mantienen una huelga de hambre desde hace seis días, han encargado ataúdes para colocarlos en la capilla, dijo a Efe Manuel Corredor, empleado del local.

Los trabajadores, de edades comprendidas entre los 19 y los 26 años, llevan seis días encerrados en la iglesia San Ciriaco del barrio ibicenco de Cigareta y sólo toman agua, azúcar, limón y bicarbonato.

Manuel Corredor señaló que "el pasado día 4, cuando fuimos al trabajo, nos encontramos con la discoteca cerrada.

"Además, ese mismo día –añadió– tres compañeras que habían firmado la renovación del contrato fueron despedidas porque, según dijo el director de la discoteca, se le había olvidado llevar los papeles al INEM".

Los trabajadores solicitaron una entrevista con el director del local para exponerle sus reivindicaciones laborales, que eran la readmisión de despedidos, pago del mes de agosto y legalización de contratos y el director les respondió que "no había podido pagarles porque ese día estaba probando una moto nueva que había comprado a su hija".

Según indicó Manuel Corredor "trabajamos en unas condiciones tercermundistas, muchos no estamos declarados en la Seguridad Social, tenemos muchas dificultades para cobrar, nos niega días festivos, nos obliga a pagar multas si no acudimos al trabajo y tenemos prohibido ir al lavabo en horas de trabajo".

Los trabajadores solicitaron ayuda de Comisiones Obreras y consiguieron que funcionarios de la Inspección de Trabajo acudiese el pasado martes a la discoteca, "seguramente vinieron tan rápido porque se acercan las elecciones", dijo Manuel Corredor.

Los funcionarios indicaron al director de "Angel's" que podrían ponerle una multa de uno a diez millones de pesetas, pero que serían benevolentes si se prestaba a una negociación y se llegaba a una solución.

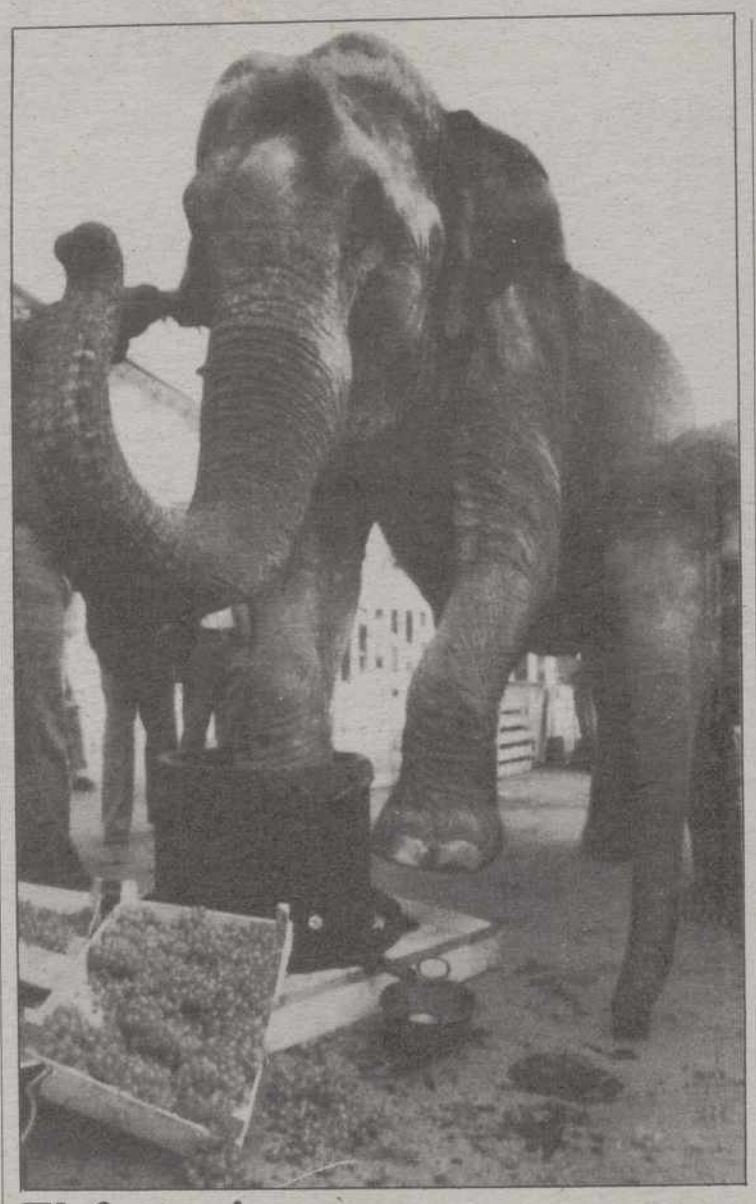

Elefante pisa uvas.-GINEBRA. (Suiza). Un elefante del circo pisa uvas durante la inauguración de la vendimia en Ginebra, al oeste de Suiza. A pesar de poseer en la zona la mayor prensa de uvas del mundo, el elefante «aplastó» rápidamente la cantidad suficiente de uvas para elaborar 1.000 litros de vino. (EFE/REUTER)

Un concejal denuncia la generosidad de invitaciones en Aranjuez

Aranjuez (Madrid). (Efe).

El concejal de la Coalición Izquierda Unida en el Ayuntamiento de Aranjuez, Gregorio Vega, ha pedido información al presidente de la Comisión Taurina, José Tejeiro, de las invitaciones que ha hecho la Corporación para presenciar los festejos taurinos de la pasada Feria del Motín.

El concejal manifestó a Efe que, según sus cálculos, "la generosidad del Ayuntamiento sólo en invitaciones para los toros podría rondar los dos millones de pesetas".

Vega ha solicitado por escrito "a la mayor Brevedad, un listado detallado del número de entradas, personas invitadas, relación precio-situación de las localidades, etc., de todas las invitaciones realizadas para presenciar los festejos taurinos".

Está previsto que en la próxima semana los responsables de la Comisión Taurina celebren una rueda de prensa para detallar el balance final de gastos e ingresos en la citada feria, que ha constado de tres becerradas, una novillada sin picadores, otra picada y dos corridas de toros.

Dolores Ibarruri padece neumonía

«Pasionaria», presidenta del PCE, experimenta una discreta mejoría

Madrid, EFE

La salud de la presidenta del PCE, Dolores Ibárruri, "Pasionaria", ingresada desde el pasado miércoles en el Hospital "Ramón y Cajal" de Madrid, ha experimentado una "discreta mejoría", según el último parte médico facilitado por la dirección del centro sanitario.

Sin embargo, el parte médico subraya que no ha desaparecido "la gravedad" del pronóstico.

Dolores Ibárruri, de 93 años, ingresó la noche del pasado miércoles en el citado hospital madrileño por decisión de los médicos del PCE que, tras reconocerla, comprobaron la gravedad de su estado de salud.

La avanzada edad de la "Pasionaria", que padece neumonía y problemas circulatorios crónicos, agrava la enfermedad, según se señalaba en el primer parte médico facilitado el pasado jueves.

Dolores Ibárruri, secretaria general del PCE desde 1942, es presidenta del Partido Comunista desde 1960, año en que Santiago Carrillo fue elegido secretario general.

Nacida el 9 de diciembre de 1895 en Gallarta (Vizcaya), entró a formar parte del PCE en 1920, para ser designada diez años más tarde miembro del Comité Central y en 1934 miembro del Comité Ejecutivo.

Anoche estalló una bomba en la vía

Restablecido el tráfico de trenes de cercanías entre Alsasua y Miranda

San Sebastián, EFE

El tráfico ferroviario entre Alsasua y Miranda ha sido restablecido para los trenes de cercanías, tras la inspección llevada a cabo en el tramo por Fuerzas de la Seguridad del Estado, según fuentes de RENFE.

Desde primeras horas de la mañana, especialistas en desactivación de explosivos de la Guardia Civil rastrean los 179 kilómetros de vía férrea que separan las estaciones de Irún y Miranda de Ebro, tras la explosión registrada anoche en el municipio guipuzcuano de Cegama.

Tras los rastreos llevados a cabo por artificieros de la Guardia Civil entre Alsasua y Miranda de Ebro se comprobó la inexistencia de bombas, por lo que a media mañana se restableció el tráfico de cercanías.

Sordera discotequera

Madrid. (Efe).

Una sola noche junto a un altavoz en una discoteca puede provocar sordera total, según explicó Juan Bartual, coordinador científico del XIV Congreso Mundial de Otorrinolaringología, que se clausuró hoy en Madrid, y al que han asistido 2.400 especialistas de 52 países.

La Federación Internacional de Sociedades de Otorrinolaringología está elaborando un libro con las normas sobre ruidos para que los delegados en el congreso de los distintos países lo entreguen a sus Gobiernos.

En esas normas se contempla que un trabajador no puede estar más de siete horas seguidas aguantando 90 decibelios y que cada cinco decibelios más se debe reducir a la mitad el tiempo de exposición para que no se presenten lesiones. En algunas discotecas el volumen sobrepasa los 130 decibelios.

Candela puntualizó que el stress y el nerviosismo que presentan los habitantes de las grandes ciudades se debe al ruido ambiental, del que el ciudadano no es consciente.

Una de las conclusiones del Congreso es que es absolutamente necesaria la especialización de la especialidad, ya que el campo que abarca la otorrinolaringología ha desbordado a los profesionales.

Bartual, acompañado del vicepresidente del Congreso Antolí Candela, explicó en rueda de prensa que se han hecho especial hincapié en la investigación, a la que se han dedicado seis mesas redondas, y que uno de los temas más llamativos es el relativo a los trasplantes cocleares.

Dichos trasplantes consisten en la implantación de un oído electrónico que permite a los sordos totales recuperar la audición y volver a comunicarse, si bien esta operación está empezando en prácticamente todo el mundo y en España en concreto se han realizado unas doce, aunque todavía no las cubre la Seguridad Social y el coste, incluido todo el proceso de aprendizaje, supera los cinco millones de pesetas.

Otro de los grandes temas tratados en el Congreso ha sido el tratamiento en tumores de cabeza y cuello, campo en el que intervienen cada vez más los otorrinolangólogos y en el que todavía los profesionales no están de acuerdo en si es mejor la cirugía y la reconstrucción o la administración de fármacos y radioterapia. No se sabrá hasta dentro de diez años cual de las dos técnicas da mejores resultados.

M.C.D.2022